EL DIARIO PALENTINO

MIERCOLES 24 NOVIEMBRE 1982

(Depósito legal: P-2-1958)
Razón Social: «El Diario-Palentino - El Día de Palencia, S. L.». Mayor, 67

(Franqueo Concertado)

EL DIA DE PALENCIA

Director: JOSE MARIA RUIZ DE GOPEGUI Y SANTOYO

Teléfonos: Dirección y Redacción: 744822. Anuncios y Suscripciones: 74 04 17. Administración: 74 02 58 Mayor, 67

Apartado de Correos, 17

N.º REFUNDIDO 12.882 Fundado en 1882 y 1890

30 PESETAS

EL REY INAUGURA LA LEGISLATURA

LA SOLEMNE SESION DE MAÑANA en las CORTES

Madrid, 24. Efe). — Su Majestad el Rey don Juan Carlos, acompañado de Su Majestad la Reina doña Sofía y el Príncipe de Asturias, inaugura mañana la II Legislatura.

Según el calendario previsto para mañana, el acto comenzará a las 11,30 en la Carrera de San Jerónimo, donde S. M. el Rey pasará revista a una compañía del Cuartel General del Ejército que rendirá honores.

Seguidamente, SS. MM. los Reyes, acompañados por el Príncipe de Asturias y las Infantas doña Elena y doña Cristina, así como por los miembros de las Mesas de ambas Cámaras legislativas, entrarán en el Congreso de los diputados por la puerta principal, donde permanecerán en la tribuna de honor del hemiciclo.

A continuación, pronunciará un discurso el presidente del Congreso Gregorio Peces-Barba y, seguidamente, S. M. el Rey don Juan Carlos pronunciará el solemne discurso con el que se abre la Legislatura.

El Rey don Juan Carlos ocupará la presidencia y a su lado se situarán S. M. la Reina y el Príncipe de Asturias. Los presidentes del Congreso y del Senado se situarán a ambos lados de la presidencia.

Tras la solemne apertura de la Legislatura, se servirá un aperitivo en la Sala de Relojes del Palacio del Congreso y, posteriormente, tendrá lugar un almuerzo ofrecido a SS. MM. los Reyes por las Mesas de ambas Cámaras.

MADRID. — S. M. el Rey don Juan Carlos recibió ayer, en el Palacio de la Zarzuela, al secretario general del PSOE, Felipe González, dentro de las consultas constitucionales con los líderes de las formaciones políticas que han obtenido representación parlamentaria, para proponer un candidato a la presidencia del Gobierno. Felipe González dio al Rey la lista de los diecisiete ministros de su próximo Gabinete. — (Foto EFE)

Audiencia del Papa

CIUDAD DEL VATICANO. — El Papa Juan Pablo II saluda al arzobispo Alexandre Do Nascimiento, el prelado angoleño que fue secuestrado por un grupo guerrillero antigubernamental el pasado mes de octubre y liberado el día 16 de noviembre en una complicada operación de intercambio propiciada por la Cruz Roja Internacional.

(Telefoto EFE-AP)

De la guerra... al turismo

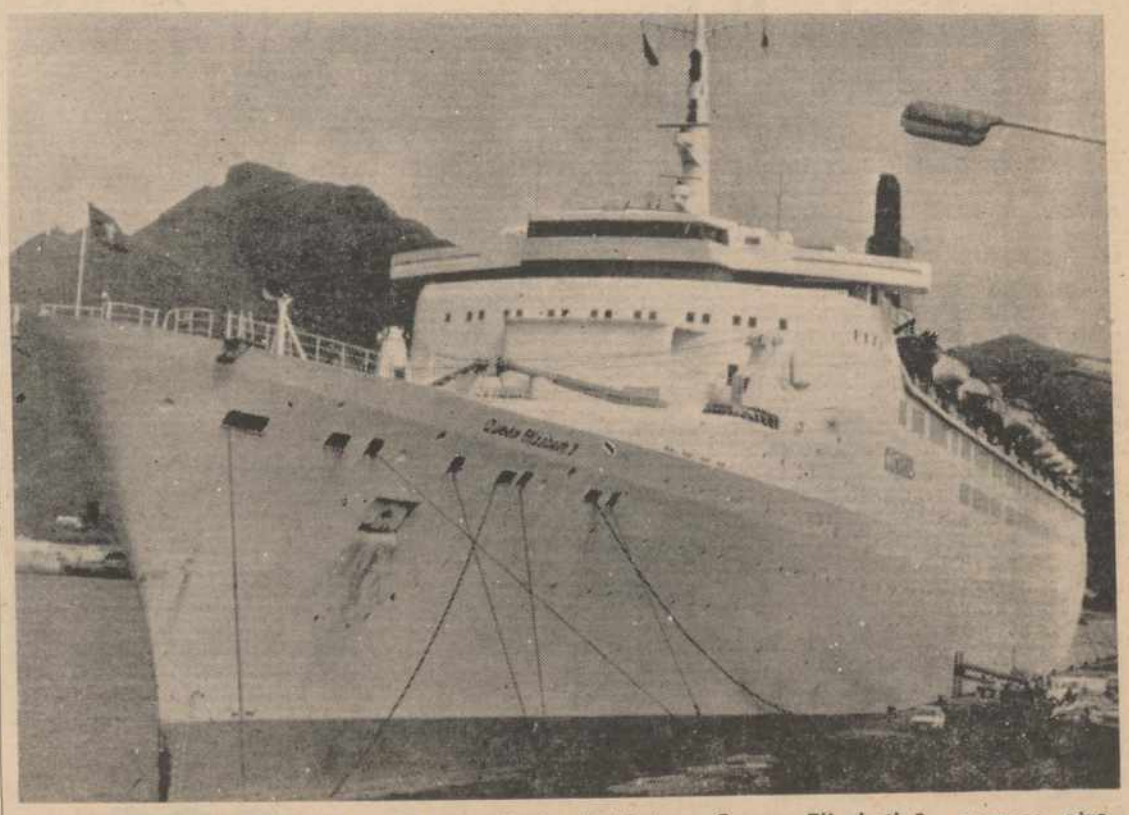

SANTA CRUZ DE TENERIFE. — El trasatlántico británico «Queen Elizabeth-2» aparece atracado en el puerto de Santa Cruz de Tenerife, en su primera escala turística tras haber participado en la guerra de Las Malvinas. Con 1.749 turistas a bordo, el trasatlántico procede del puerto de Southampton para el que partirá hoy por la tarde. — (Telefoto EFE)

M.C.D.2022

Dietario

JUEVES, 25 NOVIEMBRE DE 1982

SANTORAL. — Santos: Moisés, obispo; Brasmo, Mercurio, mártires; Jocunda, virgen; Finán, Audencio y Pasarión; Mauricio, confesor.
(Misa: De Feria).

Sale el sol a las 8,11 horas y se pone a las 17.50 horas.— Sale la luna a las 15,6 horas y se pone a la 1,40 horas.— Luna llena el 1.

REFRAN: Si en noviembre retronara, es que un año fecundo se prepara.

Material escolar, en
I. G. DIARIO-DIA

EFEMERIDES

1453: Ocurre el llamado «Milagro de Frómista».

1491: Se firman las capitulaciones para la entrega de Granada a los Reyes Católicocos

1500: Regresa Colón a España de su tercer viaje, cargado de cadenas, debido a las acusaciones hechas contra él.

1535: Fallece en Madrid, Beatriz Galindo, llamada «La Latina», por su profundo conocimiento de esta lengua.

1560: Muere el almirante y hombre de Estado, Andrea Doria.

1562: Nace en Madrid, Lope de Vega Carpio, llamado por sus contemporáneos «Fénix de los Ingenios». Es autor de más de 1.800 comedias, más de 400 sainetes, novelas, poesías, etc.

1783: Guerra de la independencia de los Estados Unidos: Zarpa del Puerto de Nueva York, el último barco británico.

1815: Nace el escritor portugués, José María d'Eca de Queiroz.

1864: Muere en Londres el pintor inglés, David Roberts.

1870: Juramento de la Constitución de la República de Paraguay.

1881: Nace en Sotto Il Monte (Milán), Angelo Giuseppe Roncalli, que sería elegido Papa con el nombre de Juan XXIII.

1885: En el Palacio de El Pardo (Madrid) fallece el rey Alfonso XII. Su viuda, María Cristina de Habsburgo, fue proclama regente.

1901: Fallece en París, el pintor español, Antonio Gisbert.

1905: Revolución rusa: Insurrección de la escuadra del Mar Negro.

1907: El expreso Barcelona-Valencia, se desploma al hundirse, a su paso, el puente sobre el río Riudecanás (Tarragona): 20 muertos.

1909: Se funda en Madrid, el Montepío de los Toreros.

1916: Se constituye en Barcelona la Compañía Transmediterránea de Navegación.

1936: Alemania y Japón, firman un convenio contra la Internacional Comunista.

1958: Muere en Madrid, el escritor y periodista, Víctor de la Serna.

1958: Fallece el pintor valenciano, Ramón S. Viciano.

1961: Graves inundaciones en Sevilla al desbordarse el Tamarguillo, a causa de las lluvias.

1979: Egipto recupera los pozos petrolíferos del Sinaí.

Visita del general jefe de la V Zona de la Guardia Civil a Palencia

Ayer, a las 12,15 horas, llegó a Herrera de Pisuerga el general jefe de la V Zona de la Guardia Civil, don José Luis Rodríguez - Medel Carmona, donde fue recibido por el coronel jefe del Tercio don Mateo Cantayol.

Posteriormente, de paso para su residencia en Logroño, visitó el acuartelamiento de la Benemérita posee en nuestra Capital, donde fue recibido con los honores de ordenanza, en el patio de armas, pasando revista a la formación compuesta por una escuadra de motoristas de Tráfico, escuadra de gastadores, banda de cornetas y tambores y sección de fusileros! finalizó este acto con un desfile de las fuerzas citadas.

A continuación se reunió con el jefe del Tercio y Comandancia, jefes y oficiales, interesándose por la problemática existente. Posteriormente se sirvió una comida en los propios locales, a la que asistió el gobernador civil de la provincia don Alberto Perandones. En este último acto estuvo acompañado por su distinguida espoña doña Pilar Zamora.

La V Zona de la Guardia Civil está considerada de gran responsabilidad y engloba las provincias de Palencia, Burgos, Cantabria, Soria, La Rioja, Vascongadas y Navarra.

El general Medel-Carmona, de 57 años de edad, ascendió a su actual empleo el 26 de julio pasado, haciéndose cargo del Mando de esta Zona días más tarde. Durante su vida militar desempeñó además destino en Cáceres, Málaga, Vigo, El Escorial y Burgos.

REGISTRO CIVIL

NACIMIENTOS

Cristina Calleja Manrique, hija de Victoriano y Margarita.

Jesús Santoyo Martínez, hijo de Francisco Javier y Ana María.

María Isabel Cabeza Brasa, hija de José Luis y de María Soledad.

Irene Chicote Ramos, de Víctor Manuel y María Paloma.

Jesús Rodrigo Lorenzo Pastor hijo de Miguel y de Angela.

Sara Bouchelit Duque, de Redouane y María del Rosario.

MATRIMONIOS

Florentino Salado Cuadrado con Manuela García García.

CARTELERA

CINE DONSANTIAGO

El gran éxito del cine español, una historia real de nuestra España

«LA COLMENA»

«El best-seller de Cela»
Mayores 14 años

CINE REY DON SANCH

La película que marcó una época en el cine mundial

«LOLITA»

de Stanley Kubrick, en versión íntegra
Mayores 18 años

TEATRO PRINCIPAL

Gran estreno.
¡Divertidísima!

«EL POLVO PERDIDO»

Clasificada «S» Mayores 18

CINE ORTEGA

5, 8 y 10'45
Mayores de 16 años
JACK LEMMON y
SISSY SPACEK
en:

«DESAPARECIDO»

Galardonada con PALMA DE ORO en el Festival de Cannes del 82

CINE AVENIDA

5, 8 y 10'45
Mayores de 16 años
BURT LANCASTER en:

«ATLANTIC CITY»

Ella consiguió que aquel hombre fuese lo que había desado: un amante, un héroe, un hombre rico y un asesino...!!!

PROYECCIONES

Continua desde las 4
Maores de 18 años

«SPAGHETTI»

y

«LA ENFERMERA; EL MARICA Y EL CACHONDO DE DON PEPPINO»

FARMACIAS DE GUARDIA

Miércoles, 24: Dña. Elia Aguado Durántez (Cardenal Almaraz, 17) y doña María del Carmen Sotorrio González-Quevedo (Avda. Modesto Lafuente, 2).

Jueves, 25: Don Isidoro de Fuentes Castells (San Juan de Dios, 1) y don Gonzalo Massa Rodríguez (Hermanos López Francos, 1).

Viernes, 26: D. Javier Atienza Romero (Mayor, 21) y don Basilio Varona del Río (Plaza Héroes del Alcázar, 4).

Servicio nocturno: Todos los días, desde las 10'30 de la noche a las 9'30 de la mañana: D. José María Fernández Nieto (Mayor, 40).

CUPON PRO-CIEGOS

En el sorteo celebrado el día 23 de noviembre ha resultado premiado, con 6.250 pesetas, el número

100

Con 625 pesetas, todos los números terminados en 00

Programas de TVE

DIA 24

PRIMERA CADENA

18,15: **CARTA DE AJUSTE** «Kid Creole-The Coconuts», «Tropical gangsters».
18,30: **APERTURA Y PRESENTACION**
18,35: **LA COMETA BLANCA** Los presentadores juegan al juego de las estatuas. Marionetas: «Chapi-Chapó y el cordero».
19,00: **EL LIBRO GORDO DE PETETE**
19,02: **ZECCHINO D'ORO (III parte).**
19,30: **A PIE, EN BICI, EN MOTO**
20,00: **ENCUENTROS EN LIBERTAD: ECONOMIA**
21,00: **TELEDIARIO** Segunda edición.
21,35: **SESION DE NOCHE** (89'). **«Verde es el peligro» 1947.** Dirección: Sidney Gilliat. Intérpretes: Trevor Howard, Alastair Slim, Sally Grey, Rosamon John, Leo Genn, Judy Sampbell, Henry Edward, Ronald Adam. Durante la Segunda Guerra Mundial, en un hospital situado en las proximidades de un Londres asolado por las VI alemanas, se produce la muerte de un cartero en el momento que se le aplicaba la anestesia para una intervención quirúrgica sin importancia. Ante lo extraño de aquella muerte empieza a circular la sospecha de que se ha tratado de un asesinato y una de las enfermeras lo ratifica públicamente, afirmando que tiene la prueba concluyente. Esto le cuesta la vida. Un pintoresco inspector de Policía se hace cargo del caso. Los miembros del equipo médico que se encontraban en el quirófano cuando se produjo la muerte del cartero son su objetivo. Utilizando a una enfermera como cebo —a la que hace pasar por una enferma a la que hay que intervenir con urgencia— solicita que sea el equipo sospechoso el que opere. El inspector pretende que la historia se repita.
23,35: **TELEDIARIO** Ultima edición.
23,50: **DESPEDIDA Y CIERRE**

U. H. F.

18,45: **CARTA DE AJUSTE**
18,58: **APERTURA Y PRESENTACION**
19,00: **TELENOVELA** «Ana Karenina», de León Tolstoy. (Capítulo octavo).
19,30: **MUSICA Y MUSICOS**
20,00: **EL CARRO DE LA FARSA**
20,45: **ESTUDIO ABIERTO** Dirección y presentación: José María Iñigo.
23,30: **DE HOY A MAÑANA**
00,15: **DESPEDIDA Y CIERRE.**

DIA 25

PRIMERA CADENA

13,45: **CARTA DE AJUSTE** «Inventos». (José Antonio Galindo).
14,00: **PROGRAMACION DE COBERTURA REGIONAL**
14,5: **CONEXION CON LA PROGRAMACION NACIONAL**
15,00: **TELEDIARIO** Primera edición.
15,35: **DE PELICULA** «Los «bellos» monstruos». Dirección: José Luis Gutiérrez Rojas. En la década de los 30 las películas «Drácula» y «Frankenstein» hicieron de la Universal la más importante productora de films de terror. Cada vez que Bela Lugosi o Boris Karloff mostraban sus rostros las salas de proyección prorrumpían en un alarido de espanto repetido proyección tras proyección. Por esos mismos años y en la RKO surgía Ging Kong, antecedente de decenas de animales monstruosos usados por el cine hasta la saciedad. Más tarde llegarían el Hombre Lobo y la Mujer Pantera, entre otros varios.
16,00: **ARRIBA Y ABAJO** «Los frutos del amor».
17,00: **DESPEDIDA**
18,15: **CARTA DE AJUSTE** «Antonio y Carmen». «Sopa de amor», «Sol para dos», «Un día raro», «Cosas de Ana».
18,30: **APERTURA Y PRESENTACION**
18,35: **LA COMETA BLANCA** — Dibujos animados: «Dodó y el meteorito de plastilina». — Las marionetas de Herta Frankel: «Marina patinadora».
19,00: **EL LIBRO GORDO DE PETETE**
19,02: **DABADABADA**
20,00: **EL ARTE DE VIVIR**
21,00: **TELEDIARIO** Segunda edición.
21,35: **BUENAS NOCHES** Programa magazine con entrevistas de actualidad y actuaciones musicales, en el que participan los Centros Regionales a través de conexiones en directo y desde escenarios naturales. Presentadora: Mercedes Mila.
22,35: **SECUENCIAS DEL MUNDO** Programa informativo.
23,35: **TELEDIARIO** Ultima edición.
23,50: **DESPEDIDA Y CIERRE**

U. H. F.

18,45: **CARTA DE AJUSTE** Cuarteto sobre temas vascos. José María Usandizaga. Agrupación Nacional de Música de Cámara.
18,48: **APERTURA Y PRESENTACION**
19,00: **TELENOVELA** «Ana Karenina», de León Tolstoi (Noveno capítulo).
19,30: **EUROPA EN JUEGO**
20,00: **BARRERAS**
20,30: **EL OJO DE LA MENTE** Mediante efectos especiales, se estudia la percepción de imágenes por la retina y su interpretación por el cerebro humano. Aunque los estímulos visuales en el cerebro sean un tema que en muchos aspectos pertenecen a la pura teoría, este documental muestra experiencias que arrojan alguna luz sobre el asunto.
21,30: **CINE CLUB** Ciclo «KING VIDOR». (Su época dorada). Con motivo del reciente fallecimiento del director norteamericano King Vidor, Cine Club va a ofrecer un homenaje a su recuerdo dedicándole un corto ciclo que recogerá algunas de sus películas más representativas, y que dará comienzo en esta fecha 25 de noviembre. Por ello, el ciclo que habría de iniciarse precisamente hoy, dedicado a Douglas Sirk, se programará una vez finalizado el de King Vidor, en fecha que se anunciará oportunamente.
23,30: **DE HOY A MAÑANA**
00,15: **DESPEDIDA Y CIERRE**

M.C.D.2022

Palencia AL DIA

RETABLILLO

CIENCIA REGIONAL

Para los días 26 y 27 del actual, se anuncia la celebración en nuestra ciudad, de las I Jornadas Castellano-Leonesas de Ciencia Regional.

A primer vista, esta denominación pudiera perecer enfática. Porque constreñir la ciencia a esferas nacionales o regionales o provinciales, parece un contrasentido; ya que la ciencia lo es total, sin adjetivaciones ni, mucho menos, limitaciones geográficas.

Pero —aquí está el quid— cada zona, cada territorio, cada región tiene aspectos diversificados, que exigen, también, su tratamiento propio. Por lo que economía, geografía, sociología, recursos, etc., tienen distinta cara y, por ello, particular tratamiento.

Se está yendo, casi intensamente ya, a estudios firmes sobre cuestiones de muy diversa índole regional. Pues si se ha dicho que son distintas en muchos aspectos —cosa cierta, sin perder la sustancia común de lo nacional que a todas une o debe unir—, es lógico que, aquéllos, se contemplen con la fidelidad de cada caso, y se protejan o estimulen en la forma más conveniente para su mejor desarrollo y bienestar. Diferentes, pero no contrarios, puede ser un aceptable lema; para que se vean en su exacta dimensión, y se aprecien o fomenten, en su peculiar faceta, también, los valores de todo tipo que en cada zona de España se encuentren.

Castilla y León, por su amplitud, por su peculiar estructuración geográfico-económico-social, bien merece una dedicación estudiosa a fondo, pero que vaya más allá de los simples estudios y de las declaraciones más o menos grandilocuentes o de triunfalismo vacío, para que, de la mano de la ciencia —que suele ser de la razón— se llegue a conclusiones realistas y a logros efectivos.

oOo

Los ecologistas insisten en sus campañas de protección adecuada de los espacios verdes naturales de nuestro término municipal. Y orientan su clamor hacia el parque del Sotillo, que, dicen, debe considerarse como un pequeño «biotopo» en donde flora y fauna cohabiten en una especie natural; por lo que se oponen a que dicha zona junto al río se considere como parque urbano y así se estructure.

Indudablemente, el desarrollo urbano ocasiona, a veces, sensibles intrusiones en las zonas naturales. Y esta del Sotillo, puede y debe ser protegida al máximo en esta cuestión. Hay un espacio amplio (tras la última adquisición de terreno efectuada por el Ayuntamiento) para dar a cada necesidad su acomodo. Y, por una parte, recinto de recreo (como ya se ha hecho.), y, por otra, de disfrute natural, vendrá bien, siempre que se haga con inteligencia y amor a la naturaleza, que es lo importante.

Porque, también, como un día fue, tener un Sotillo para jugar al fútbol, o sacar carros de arena, o tirar basuras, es rechazable.

F. B. C.

CON SATISFACCION

En el último «Retablillo» pedíamos, al tiempo que celebrábamos la iluminación de la Avenida de República Argentina, que la mejora se extendiera cuanto antes también a la Avenida de Valladolid. Con satisfacción queremos subrayar que anoche mismo se cumplían nuestros deseos.

No vamos, naturalmente, a apuntarnos el tanto; que ayer lo pidiéramos nosotros y ayer mismo funcionara la iluminación no es más que una coincidencia, lo que, por otra parte, no resta un ápice a nuestra complacencia. Hasta la saciedad hemos repetido que resulta más grato y menos comprometido el elogio, que la censura. Aunque se nos agotaran los temas...

Y una precisión más. Nos hemos referido varias veces a los obstáculos, que salen al paso del peatón en esas zonas en obras. No ha faltado quien nos ha preguntado si no exageramos la importancia de esos obstáculos. La respuesta es sencilla: cuando se camina llevando a la espalda los años de la segunda juventud solamente, puede que sí; pero no es lo mismo valorar esos obstáculos desde la natural torpeza de la Tercera Edad. En nuestros mayores pensábamos fundamentalmente cuando escribáimos de estas cosas. Más aún, con frecuencia no hemos hecho más que ser eco de sus quejas.

LA SOLEDAD

Leemos que Calvo Sotelo ha reunido en el Palacio de la Moncloa a los informadores, para despedirse de ellos. En la misma nota se ponía de relieve que asistieron muy pocos...

Así es la vida, amigos. Cuando se extingue el fulgor de la gloria y el poder ya no calienta, las más de las veces ocurren estas cosas. Existe mucho barro en la formación de los sentimientos y en las devociones humanas.

Es de suponer que los hombres públicos están al cabo de la calle. Recordando lo que para otros menesteres más trascendentales aconsejaba el Kempis, cuando los políticos se encaraman al poder deberían meditar en las postrimerías del hombre público. En esos momentos finales del adiós la soledad es el eje de muchas cosas y la nota descollante de no pocos comportamientos.

Si cuando el triunfo llega supieran distinguir los ruidos de los ecos, la sombra, de la luz, sin dejarse adormecer por el rumor asediante de los halagos, bajar del Olimpo resultaría menos desmoralizador. Al político, ya se sabe, le conviene tener siempre las maletas hechas y en el pasillo. La soledad final no le parecería tanta, aunque en el caso que comentamos quienes han fallado no ha sido el presidente, sino los que formaron asiduamente la corte de aduladores interesados.

PERPLEJOS

Con perplejidad y tristeza asistimos a la refriega de notas y contranotas de algunos alcaldes, a propósito de los problemas surgidos en los Centros Comarcales de EGB. Aun cuando resulte interesante para los periódicos, parécenos que estas cuestiones deberían sustanciarse, y resolverse, en privado. Sencillamente, porque después de llevar a la plaza pública las mutuas acusaciones las cosas ya no van a ser iguales, por mucha voluntad que en conseguirlo se ponga.

Con todo, lo que más nos preocupa es que, según nuestras noticias, hay ahora mismo otros alcaldes de cabeceras comarcales, a los que, por lo visto, no les va a quedar más solución, que adoptar medidas pariguales a las de los regidores municipales de Villarramiel y Carrión de los Condes.

¿Será posible que no haya manera de evitar el llegar a las situaciones-límite?

VENTANA ABIERTA

ASI NACIO COLOMBIA

Por Germán ARCINIEGAS
(ACADEMICO COLOMBIANO)

Colombia nació hija del caos, hace 150 años. Primero fue el destrozo de una república grande —la Gran Colombia— reducida a tres pedazos en un bochinche de militares. El alzamiento del general Páez, el alzamiento del general Flores, y el de los que en Bogotá primero consagraron como dictador —a la romana— a Bolívar, y luego a Urdaneta, echando al gobierno legítimo por la borda, dejaron reducida la Nueva Granada a lo que hoy es Colombia. Así, se vió el nuevo Estado frente a lo que iba a ser su autenticidad y surgió como la más viril afirmación del sistema civil de toda América. Se comenzó con un coraje desconocido. De la entraña misma del ejército salió ese general Francisco de Paula Santander que tuvo el valor único de colocar la espada vencedora debajo de un cuaderno impreso en papel de periódico: La Constitución. Este desafío, que en el fondo representaba entonces, y sigue representando hoy, la defensa contra el abuso castrense, imprimió el signo de un destino al Estado colombiano, y le impuso al ejército de este país una misión que habrá de degradarlo el día que no lo cumpla. Es hermoso para Colombia haber surgido como nueva nación de este conflicto entre la ley y los abusos dictatoriales.

Quedó envuelto en este drama un Bolívar enfermo, que había salido de este mundo con la gloria fulgurante de Ayacucho, y ahora era sujeto de los más groseros abusos de sus aduladores. Cuando lo ve todo, en una noche de Barranquilla, escribe a Urdaneta la más amarga verdad antes de Santa Marta: «El no habernos arreglado con Santader nos ha perdido a todos». ¡A quién, de acuerdo con más íntimos deseos, habría colocado contra el muro al organizador de la república para que lo fusilaran por la espalda! Se lo decía a quien acababa de dar el golpe militar contra el presidente legítimo que ocupaba la silla presidencial.

De ese caos va a renacer la ley, no sólo por la serena voluntad de acero del general Santander, sino por una extraña vocación del pueblo que lo rodeó con decisión increíble. El mismo pueblo que hizo llover flores por las calles cuando Bolívar hizo su entrada después de Boyacá y desató entonces la voz de todas las campanas, se mostraba resuelto ahora a convertir la victoria en la esencia de la república. Por eso y para eso había desafiado a la muerte, y por eso y para eso condenó las dictaduras castrenses, y todas las demas. Lo primero que hace la Nueva Granada, que más tarde rescataría el nombre boliviariano de Colombia —el preferido de Santander—, es devolver a Santander las presillas que le habían arrancado los de la dictadura en un espantable acto de grosería, ingratitud, y llevarlo a su tierra trayéndolo del exilio. La posesión de Santander en Bogotá el 7 de octubre de 1832 es la más clara afirmación republicana puesta como fundamento del nuevo Estado.

Podríamos, en Colombia, decir Ciudadano Santander, y no lo hacemos nunca. Más aún: fuera de decir General Santander, solemos en los retratos vestirlo con el uniforme que tenía cuando coronaba su atrevida función de guerrero pasando el puente el día en que Boyacá puso en fuga al ejército de la España Imperial. ¿A qué insistir con el título castrense cuando se trata del más grande de los héroes civiles del continente? Sobra decirlo. El general que va hasta la muerte por servir a la Ley es el general que Colombia quiere mostrar como ejemplo a las naciones.

Tan profundo es este sentido que le dio vida a Colombia el día de su nacimiento, que hoy, ciento cincuenta años después, el presidente Betancourt llega a la sala del Congreso pleno, y proclama el destino que no muere, diciendo lo mismo que se oyó en Bogotá en 1832, y no ha perdido una palabra en su feliz vigencia: «Yo voy a gobernaros como he querido, y quiero que me gobiernen: conforme a las leyes... Las leyes serán una realidad, respetaré los derechos de la minoría sin impedir que triunfe la voluntad del mayor número; la fuerza armada no será protegida a expensas de los derechos del pueblo ni recompensada por erigirse en cuerpo deliberante; las autoridades nos traspasarán imprudentemente la esfera de sus atribuciones; el verdadero patriotismo no será despreciado; se podrá pensar libremente y decir en libertad lo que se piensa; todo se hará con el mayor número y para utilidad de la nación».

Como es dulce recordar las cosas buenas...

(Iberia Pres/Ala)

EL PROBLEMA DE HUMET-HIDRAULICA

UNA ACLARACION SOBRE LA NOTA DE AYER

Sobre la noticia que ayer publicábamos, referido al problema de Humet Hidráulica, hacemos una aclaración, que se nos solicita por parte de los trabajadores de dicha factoría en Palencia.

Es la siguiente: La negociación que ayer se llevó a cabo en Barcelona, entre empresa y trabajadores, se refiere a la suspensión temporal del contrato laboral, por dos meses y medio, expediente que se tramita en la Delegación de Trabajo de Barcelona.

Y que lo que rechazó la Delegación Provincial de Trabajo de Palencia fue la rescinsión de contrato de trabajo de la totalidad de la plantilla de Palencia, que afecta a 117 trabajadores, por defectos de forma.

M.C.D.2022

Recuerdos viejos

• A 2,20 pesetas, el kilo de chuletas, hace 75 años

• Produjo buenos beneficios líquidos el partido de fútbol y la velada de "PLATAFORMA EN EL ETER", a favor de los damnificados de Valencia

Hace 75 años

(24 de noviembre de 1907)

En la salchichería y carnicería de Sucesor de Bejarano, se anunciaban los precios de los artículos que en ella se expendían, y que eran los siguientes:

Tocino fresco, con hueso, el kilo a 1,50; sin hueso, a 1,80; saladillo, a 2 pesetas; y añejo sin hueso a 2,20 pesetas. Chuletas de magro y lomo de cerdo, el kilo a 2,20 pesetas. Salchichas, especialidad de la casa, el kilo a 2,20. Longaniza y chorizos superiores, sólo cerdo, el kilo a 3,50 pesetas. Espinazos enteros, a pesetas el kilo.

—O—

De Valladolid se recibían noticias de la gravísima enfermedad que afectaba a la condesa de Villandrando, muy conocida y apreciada en Palencia por su benefactora obra socio-cultural

En la tarde del pasado día 21 le fueron administrados los Santos Sacramentos y se temía un fatal desenlance.

—O—

Continuaban llegando quejas a la alcaldía de esta ciudad sobre el tránsito de reses vacunas por las calles de la ciudad.

El alcalde don Ignacio Martínez de Azcoitia indicaba que se habían tomado las medidas de seguridad correspondientes; pero un suceso ocurrido nuevamente, venía a demostrar lo insuficiente de estas medidas. Se trataba de una mujer y una niña, que, en las proximidades del puente mayor, fueron acometidas por unas reses que por allí eran conducidas, que les hizo correr, y caer violentamente sobre el suelo produciéndose varias contusiones, además del descomunal susto correspondiente.

Por ello, se instaba al alcalde a que promulgara un bando, por el que se ordene la forma en que han de conducirse estas reses, y que se impusiera al que infringiese las normas la sanción correspondiente.

—O—

Seguía dando que hablar el cierre dominical de las tabernas.

El marqués de la Merced, ponente del Instituto de Reformas Sociales, ha pedido aumento de plazo para redactar su informe. El marques dice que en este asunto hay cierta confusión. Está la cuestión del descanso dominical, la persecución del alcoholismo y los servicios de casas de comidas o establecimientos de bebidas, que dan comidas y se les permite el permanecer abiertos.

Extremos todos ellos que había que deslindar; por cuanto al descanso, en otros establecimientos se compensaba con descansos en otros días de la semana; el alcoholismo, podría regularse con el dictado de una ley apropiada; y el servicio de los establecimientos permitidos también.

Indicaba que le preocupaba el dictamen, pues tenía que contemplar pros y contras de esta cuestión, y, en cualquier forma, la radicalidad de la medida gubernamental determinada lesionaba intereses enormes; pues, así por ejemplo, los gremios de taberneros y cantineros afectados habían remitido al Instituto de Reformas Sociales, unos datos según los cuales, la venta de vino en sus establecimientos, a lo largo de los 52 domingos del año, alcanzaba un promedio de 31 millones de pesetas, cuya importancia para el desarrollo de la economía de tales establecimientos era evidente.

Hace 25 años

(24 de noviembre de 1957)

El Gobierno Civil facilitaba una nota de la liquidación de ingresos y gastos habidos con motivo de la celebración del partido de fútbol pro damnificados de Valencia, recientemente celebrado entre el Real Valladolid y el Castilla y el Atlético de Palencia. Se indicaba que las entradas vendidas fueron 4.428, y los ingresos obtenidos 34.442 pesetas. Los gastos producidos fueron 5.561 pesetas. Como quiera que de los gastos contabilizados, el equipo arbitral y derechos de la Delegación cedieron sus emolumentos a favor de la campaña, que importaban 2.174,75 pesetas, el beneficio líquido total fue de 31.055,75 pesetas.

—O—

También se daba cuenta del resultado de la velada benéfica, con el mismo fin, celebrada en el Teatro Ortega, bajo la organización de «Plataforma en el Eter». El total recaudado en taquilla fue de 22.084 pesetas, como la empresa renunció a sus derechos y gastos, que se elevaron a 3.000 pesetas y el personal dió 139, por lo cual el beneficio líquido fue de 22.223 pesetas, que eran las que, como en el obtenido en el partido anterior, pasaban a engrosar la cuenta correspondiente en favor de dichos damnificados.

—O—

Se hacía pública la noticia de que el doctor don César Fernández Ruiz, prestigioso ginecóloco de Palencia, era nombrado miembro correspondiente extranjero de la Asociación de Obstetricia y Ginecología de México, en atención a us méritos en la especialidad.

Al mismo tiempo se recogía una noticia publicada en la prensa de Madrid, en la que se indicaba que el doctor Fernández Ruiz había sido elegido como miembro de la Comisión Organizadora de la III Jornada de la Federación Internacional de Sociedades de Médicos Escritores, que se celebraría en Madrid en el mes de junio de 1958.

—O—

El Ayuntamiento notificaba que, según acuerdo de la Comisión Permanente, en la última sesión celebrada, se devolvía a los contribuyentes por contribuciones especiales de las obras de ensanche y acerado realizadas en la calle Mayor (primer tramo), un 15 por 100 de la cantidad determinada en principio, ya que era el porcentaje rebajado del presupuesto inicial, al haberse hecho las obras por administración, con dicha rebaja presupuestaria.

VIDA RELIGIOSA

RETIRO ESPIRITUAL MARIANO

Como preparación a la festividad de la Inmaculada Concepción de la Santísima Virgen, el domingo 28, D. m., de 5'30 a 7'30 de la tarde, tendremos nuestro Retiro Espiritual Mariano, en la capilla del Hospital de San Bernabé, dirigido por el Rvdo. Sr. don Santiago García, párroco de Allende el Río, al que quedan invitadas cuantas señoras y señoritas deseen asistir.

RETIRO MENSUAL PARA RELIGIOSAS

Se recuerda a todas las religiosas, que el próximo domingo día 28, se tendrá el retiro mensual que dará comienzo a las diez de la mañana.

Dirige: Rvdo. don Eugenio Frechoso, vicario general de la diócesis.

Lugar: Nazaret. Santo Domingo de Guzmán, 7. Teléfono 747799.

UNION EUCARISTICA REPARADORA

Retiro mes de noviembre

El próximo día 26, tendremos nuestro encuentro eucarístico como preparación al tiempo de Adviento. Dirigido por el P. Angel Rojas, S. J.

A las 7 de la tarde, meditación y bendición con el Santísimo.

A continuación celebración de la santa misa que se aplicará por la Rvda. M. María Antonia González García, cuyo centenario de su nacimiento comienza el día 26 de noviembre, fecha en que ella nació en Sevilla.

SE SUBASTA CASA DOS PLANTAS

baja y piso, entrada independiente, 120 m2 en Quintanaluengos valorada en 2.336.000 pesetas. Abono precio adjudicación. Más información Boletín Oficial Provincia Palencia 17 noviembre 1982. Finaliza plazo subasta 20 días hábiles a contar siguiente última publicación anuncio Boletín Oficial Provincia. Caso interesar llamar Tfno. 870002, Ayuntamiento Cervera de Pisuerga».

SERVICIO SOCIAL DE MINUSVALIDOS FISICOS Y PSIQUICOS

Para conocimiento general, se comunica que la Subdirección Provincial de Atención a Minusválidos (antiguo SEREM) ha trasladado sus oficinas a la Pplaza de Pío XII, n.º 2, junto a Obras Públicas, esquina General Mola, donde próximamente comenzará a funcionar el centro base.

Cruz Roja Española

INAUGURACION DEL CURSO EN LA ESCUELA DE DAMAS AUXILIARES

El próximo día 25, va a tener lugar en la clínica de la Cruz Roja de Palencia, la inauguración del curso 1982-83, en la Escuela de Damas Auxiliares Voluntarias de Cruz Roja de Palencia.

El acto dará comienzo a las 7'30 de la tarde, con una misa en la capilla del centro, oficiada por el capellán de la misma. A continuación en el salón de actos de la clínica, tendrá lugar el acto académico de la apertura de curso; en el transcurso del cual se procederá a la entrega de brazal y carnet a las Damas Auxiliares Voluntarias de Cruz Roja, que finalizaron sus estudios en el pasado curso.

Posteriormente pronunciará la lección inaugural el Dr. don Fernando Zamora Morales, director de la Clínica de Cruz Roja en Palencia, quien disertará sobre el tema "Intoxicación por setas".

El próximo sábado día 27 va a constituirse en León la asamblea Regional Castellano-Leonesa de Cruz Roja, a la que pertenece la Asamblea Provincial de la Cruz Roja de Palencia.

Esta Asamblea Regional Castellano - Leonesa que ahora va a constituirse, tiene como finalidad principal el presentar proyectos y recabar ayudas del ente regional castellano-leonés así como la coordinación de actividades de las provincias integradas en esta asamblea regional.

DON ELVIRO

POR MELLADO

M.C.D.2022

Sesión de la Permanente Municipal

SE PARALIZAN LOS TRAMITES DE PROCEDIMIENTO DE LICENCIAS EN LAS ZONAS AFECTADAS POR EL ACUERDO PLENARIO DE 29 DE OCTUBRE DE 1982

El martes, a las 8,30 de la noche, se reunió en sesión ordinaria, la Comisión Permanente del Ayuntamiento. Presidió el alcalde don Francisco Jambrina Sastre, y asistieron los tenientes de alcalde señores Andrés Ibáñez, Cabero Franco, Martínez Cuadrado, Valcuende González, Ruiz Cortés, San Martín Mena, Oliva Fernández y Mellado Santamaría, así como el secretario señor García de Frutos; interventor, señor Hernández González; y oficial mayor letrado, señor Del Barrio Calvo.

OBRAS

Se concedieron licencias de obras a don Ignacio Vián Baldajos, don Fidel de Uña Rodríguez, don Fernando Nieto Rodríguez y don Juan Manuel Cruz Picallo (esta última licencia con el voto en contra del señor San Martín, del PCE, por estimar excede el proyecto del secado de café, que pretende, la altura reglamentaria, estar la zona fuera del polígono industrial y estar considerada como zona rústica protegida).

—Queda sobre la mesa, un proyecto de don Jesús Pascual Alonso, en relación con licencia de obras para construcción de viviendas en la calle Onésimo Redondo, 8, para formalización del proyecto respecto a la petición.

—Se desestima el recurso de reposición interpuesto por don Angel Suárez Ros, contra acuerdo de la Permanente que denegó licencia de obras de ampliación de entreplanta. La desestimación se hace en base a que el plan nuevo aclara de 29 de octubre de 1982, aclara esta cuestión que no permite ampliaciones al 100 por 100.

ALINEACIONES E INFORMACIONES

Se acuerda facilitar las correspondientes a peticiones de doña Adela Suances Becerril, para solar sito en la calle Barrio y Mier, 18; don Tomás Santamaría Simón, para solar sito en la calle Trafalgar, esquina a la de Ibiza; y don José Luis Terradillos Serrano, para solar sito en la calle Lope de Vega, 14.

—Respecto a petición de don Juan Carlos Cuervo Abarquero, para solar sito en la calle Eduardo Dato, se remite a la Comisión Provincial del Patrimonio Artístico, por ser de su competencia este caso.

LICENCIAS DE PRIMERA OCUPACION

Se concede a doña Francisca Pesquera Guerra, para local de venta de pan y repostería, en calle Colón, 31; aunque la apertura no deberá hacerse hasta que el edificio total no tenga la licencia correspondiente.

—Se acuerda dar licencia a Inmobiliaria San Antolín, de 54 viviendas construidas en Eras del Bosque.

PERSONAL

Se vio propuesta de nombramiento de doña Josefina Conde Alonso, doña María de las Mercedes de los Bueis Revilla, doña María del Carmen Niño Vitores, doña María Goretti Antón Alvarez y don Pablo Vázquez Rey, para el cargo de auxiliares de administración general, conforme a la otra propuesta del tribunal calificador de la convocatoria para cubrir cinco plazas en dichos servicios, que los citados aspirantes ganaron en la oposición correspondiente. La Permanente acuerda aprobar dicho nombramiento.

—Se concede un anticipo.

CERTIFICACIONES DE OBRAS

Primera certificación por obras en el Parque de El Sotillo, al contratista C. E. R., por importe de 2.262.080 pesetas, que se aprueba, con el voto en contra de las representaciones del PSOE y PCE (5 votos contra 4), por estimar, como en su día manifestaron, no procedentes tales obras en tal Parque rústico.

Se aprobaron las siguientes: Primera certificación de obras de alumbrado en la Avenida de Valladolid, por Larrén, e importe de 3.256.027 pesetas; primera, de alumbrado en la Avenida de la República Argentina, de Larrén, por 1.734.223 pesetas; tercera, por instalaciones polideportivas en Colegio Claret, por C. E. R., y pesetas 1.369.980; segunda, por instalaciones deportivas en Colegio San Ignacio, por C. E. R., y pesetas 2.081.857; y presupuesto presentado por COTRACOPA, por obras en Nuestra Señora de Belén, que, tras de la rebaja efectuada, totalizó pesetas 1.500.000.

FACTURACION Y PADRONES

Se aprueba facturación de EYSA, empresa concesionaria de Aguas y Saneamiento, por el bimestre julio-agosto de 1982, por importe de 25.886.154 pesetas.

—Se aprueban bajas en el padrón de vehículos, relacionadas por importe total de pesetas 794.946.

CONTRIBUCIONES ESPECIALES

Se aprobó el expediente de contribuciones especiales de las obras del Barrio del Carmen, que definitivamente arroja un total de 1.975.791 pesetas.

PLUS VALIA

Vista relación núm. 31 de expedientes liquidados por el impuesto sobre incremento de valor de los terrenos, comprensiva de 128 expedientes y por un importe de 1.838.092 pesetas, se aprueba.

FACTURAS

A Derribos García, se le aprueba una factura por pesetas 145.000, por trabajos realizados en «Cascajera»; y se aprueba otro presupuesto de 195.000 pesetas al mismo, para trabajos de derribo a ejercitar en la calle Don Miro.

—La relación núm. 41-1982, de facturas que presenta Intervención, por importe de pesetas 651.255, es aprobada.

CEMENTERIO

Se concedieron varias propiedades de sepulturas.

INFORMES, RUEGOS Y PREGUNTAS

Se conoció informe de la señora Martínez Cuadrado, sobre limpieza de vallas de propaganda electoral.

—Otro informe del Sr. San Martín, sobre necesidad de que las nuevas señalizaciones en la Avenida de Valladolid, se hagan dentro de las homologadas en cada caso

—Se conoce otro informe de la señora Oliva Fernández, transmitiendo una petición de directores de colegios nacionales de esta capital, sobre falta de señalización de dichos centros en la señalización de tráfico.

—El alcalde, señor Jambrina, informa sobre el estado del asunto de Avícola Arroyo, indicando que la empresa va a formalizar un acta notarial sobre la marcha de dicha industria de tal lugar. en un plazo de cuatro meses. Y que el viernes 26, a las ocho de la noche, se había convocado una reunión en el Ayuntamiento, con la Asociación de Vecinos y otras representaciones, para la información y tomas de postura correspondientes en este caso, ya que los obreros de dicha industria también se oponen a su desaparición.

URGENCIA

Se acordó, fuera del orden del día y con carácter de urgencia, la paralización de los trámites de procedimiento de todas las licencias de construcción en las zonas afectadas por la suspensión correspondiente, en base al acuerdo del Pleno del Ayuntamiento, de 29 de octubre de 1982, y de la ley de planeamiento vigente.

Sin más asuntos, se levantó la sesión, a las diez menos cuarto de la noche.

AL PARECER, LA DESAUTORIZO EL GOBERNADOR

No se reunió la Comisión Provincial del Patrimonio

No era necesaria ninguna facultad intuitiva especial para comprender que no habrían gustado en el ámbito de la Dirección Provincial de Cultura las manifestaciones del primer teniente de alcalde, don José Ramón Andrés Ibáñez, a propósito de la publicación en el BOE de la Disposición por la que se acordaba la incoación de expediente para declarar nuestra ciudad conjunto histórico-artístico. Cuando en su comparecencia, ante los medios locales de información les expuso lo que debería hacerse al respecto, pensamos que los componentes de la Comisión Provincial del Patrimonio se darían sin duda por aludidos, como así fue, ya que acordaron la celebración de una reunión extraordinaria para manifestarse sobre el tema, señalada para ayer martes.

Con el propósito de conocer los acuerdos de la Comisión del Patrimonio y dado el silencio que sobre la misma mantenía la Dirección Provincial de Cultura, nos hemos puesto en contacto con alguno de los vocales, quien a nuestra pregunta ha respondido que la reunión no se ha llegado a celebrar, a pesar de haber sido convocada según el criterio de sus componentes. De forma oficiosa nos ha indicado también que a última hora fue desautorizada por decisión del gobernador civil, lo que no ha dejado de causar estupor entre los vocales, que la integran. Por nuestra parte hemos intentado también conocer algunos detalles en la propia Dirección Provincial de Cultura, donde se nos ha confirmado que, efectivamente, la reunión de la Comisión del Patrimonio fue suspendida, sin que se nos indicaran los motivos.

El tema resulta lo suficientemente importante como para que la opinión pública conozca no ya lo que ha ocurrido realmente, que puede ser secundario, sino lo que la Comisión del Patrimonio tiene que decir sobre el particular para, después de las declaraciones del Sr. Andrés Ibáñez, saber hasta qué punto en esta gestión se ha operado de espaldas al Ayuntamiento, según la acusación públicamente formulada por el primer teniente de alcalde. Acallada una de las partes, de momento no tenemos más que una versión de los hechos en torno al señalamiento del perímetro del conjunto histórico-artístico y su contenido, lo que no es suficiente, ni justo.

Gracias,

ESPIRITU SANTO

por los favores recibidos

D. A.

MEGINO
JOYERO

EN COLABORACION CON

OCTAVIO SARDA S.A.

Le invitan a la presentación de joyas que tendrá lugar en su sala de exposiciones, durante los días 24 al 26 (miércoles, jueves y viernes), en horas de 5 a 8'30

—oOo—

El Oro es bello
El Oro es maleable
El Oro no envejece
El Oro es un símbolo

—oOo—

El encanto mágico de las joyas de Oro

—oOo—

Con este motivo "JOYERIA MEGINO" pone a la venta joyas de gran interés, especialmente indicadas para inversión

c/ Mayor, 31 y Don Sancho, 1
PALENCIA

M.C.D.2022

PROGRAMACION DE RADIO

RADIOCADENA ESPAÑOLA EN PALENCIA

Onda Media en 1.314 Kilociclos
(Primer Canal «ONDA MEDIA» en 1.314 Kilociclos)

PROGRAMACION PARA EL JUEVES

MAÑANA

7,55: SINTONIA Y APERTURA ¡BUENOS DIAS!
8,00: RAPSODIA ESPAÑOLA
8,30: RADIOCADENA NOTICIAS
9,05: PALENCIA, AYER Y HOY.—EL TIEMPO
9,30: CONSULTORIO DE ELENA FRANCIS
10,00: MUSICA DEL CUARTO CONTINENTE
10,30: SHOW MUSICAL
11,00: RADIO 150
11,55: Retransmisión del acto APERTURA DEL PARLAMENTO, con el discurso de E. M. el Rey, en conexión con Radiocadena Española.
13,00: CONTINUA RADIO 150
14,00: CIMBALILLO. Boletín de información Provincial.
14,30: RADIOCADENA NOTICIAS

TARDE:

15,05: ESTAFETA DEL DISCO
15,30: EL GENERO LIRICO ESPAÑOL
16,00: LA NOVELA DE LA RADIO «Tres años de mi vida», (Capítulo quinto).
16,30: MUSICA FOLK
17,00: HORA PUNTA
18,00: DISCONOTICIA

TARDE-NOCHE·

19,00: LA CONSTITUCION CONSUMIDOR
20,00: RADIOCADENA NOTICIAS
20,30: PISTA DE BAILE
21,45: CIMBALILLO Boletín de información provincial
22,00: NOCTURNO
23,00: RADIOCADENA DEPORTES
23,40: RADIOCADENA NOTICIAS
24,00: DOCE CAMPANADAS Y CIERRE DE LA ESTACION

SEGUNDO CANAL EN FRECUENCIA MODULADA EN 91'8 MEGACICLOS

Programa musical de 10 de la mañana a las 12 de la noche

—oOo—

ANTENA 3 PALENCIA

(93'8 *FM - Stéreo*)

PROGRAMACION DE LUNES A VIERNES

07'00: EL PRIMERO DE LA MAÑANA El informativo más completo de la radiodifusión española. Incluye: Entrevistas políticas
08'30: BUENOS DIAS PALENCIA Información meteorológica. Sorteo de la ONCE. Policía Municipal
09'00: «DE NUEVE A DOCE» Palencia. Micrófono abierto para los oyentes. Incluye información deportiva local
14'30: CRONICA 3 (Informativo)
15'10: USTED PREGUNTA Semblanza de personajes con llamadas en directo de los oyentes
16'00: DOS A LAS CUATRO Programa fundamentalmente de sobremesa, con música suave, concursos y todo lo que puede hacer agradable la escucha
17'30: CUANDO ERAMOS JOVENES El actor Alfredo Mayo cuenta sus experiencias en los años cuarenta
18'00: GENTE SIMPATICA Revista picante, presentada por Yale y Amilibia
19'00: LOS 33 DE ANTENA 3 Lista de los discos más vendidos. Presenta: Gon- Programa Magazine. Entrevistas, reportajes, actualidad; conducido por Mayra Gómez Kemp (presentadora de «Un, dos, tres») y por José Antonio Plaza de «625 líneas»
12'00: CALLE MAYOR Programa eminentemente local. Entrevistas, reportajes, actualidad
20'00: INFORMACION NACIONAL
20'03: INFORMACION LOCAL
20,10: LA RADIO EN COLOR Un programa de música y entrevistas presentado por Javier Sánchez.
21,30: TERTULIAS DE ANTENA 3 Análisis en profundidad de los temas más importantes del momento.
23'00: LA HORA CERO Información resumen del día
24'00: SUPER - GARCIA
01,30: POLVO DE ESTRELLAS Un programa picante en torno al mundo del espectáculo. Presenta: Carlos Pumares.
02'00: LAS NOCHES DE ANTENA 3

—oOo—

RADIO PALENCIA - CADENA SER

(Frecuencia Modulada 96'2)

PROGRAMACION DE LUNES A VIERNES

7,00: INFORMATIVO.
7,03: BUENOS DIAS PALENCIA
7,30: MATINAL SER
7,33: BUENOS DIAS PALENCIA
7,45: MATINAL SER
8,45: COSAS DE PALENCIA
9,00: INFORMATIVO SER
9,05: LOS PORRETAS
9,15: LA BOLSA DE LA COMPRA
9,30: POR SI USTED NO LO SABE
10,00: INFORMATIVO
10,05: PUNTO DE VISTA
10,10: EL TIEMPO EN PALENCIA
10,15: SE CAMBIA, SE COMPRA Y SE VENDE
10,30: DIALOGOS DE LA MAÑANA
10,50: UN MENU PARA USTED
11,00: MEDIODIA CADENA SER
12,05: USTED TIENE LA PALABRA
13,00: INFORMATIVO
13,05: USTED TIENE LA PALABRA
13,30: INFORMATIVO LOCAL Y REGIONAL
14,00: PALENCIA DEPORTIVA
14'30: INFORMATIVO EN LA SER
14,45: RESUMEN INFORMATIVO
15,00: LA TARDE ES NUESTRA
16,00: INFORMATIVO
16,05: LA TARDE ES NUESTRA
16,30: LA RADIONOVELA
17,00: CITA A LAS CINCO
18,15: LA TARDE ES NUESTRA
19,00: INFORMATIVO
19,05: LOS CUARENTA PRINCIPALES
20,00: EL INFORMATIVO DE LAS OCHO
20,30: EN PUNTA
21,00: DIALOGOS EN LA REDACCION
21,30: RESUMEN DE UNA JORNADA
21,45: TRIBUNA DEPORTIVA
22,00: EL INFORMATIVO DE LAS DIEZ

Se continuará en conexión con la Cadena Ser hasta las siete y tres minutos de la madrugada.

PARA REALIZACION DE OBRAS POR TRABAJADORES DESEMPLEADOS

Otorgamiento de subvenciones del INEM a Corporaciones Locales de la Provincia

En la Dirección Provincial de Trabajo y Seguridad Social ha tenido lugar la formalización de otorgamiento de subvención del Instituto Nacional de Empleo a las Corporaciones Locales para realización de obras y servicios por trabajadores desempleados.

Presidió la reunión el director provincial de Trabajo. El director provincial del INEM hizo un resumen de las bases, procedimientos y control para llevar a efecto los acuerdos de colaboración, según la resolución de la Dirección General del INEM. Manifestó que se habían otorgado subvenciones tras el informe preceptivo de la Comisión de Gobierno, a todas las Corporaciones que habían presentado solicitudes-memorias. A la fecha 24 de octubre en que se había reunido dicha Comisión, y una vez en virtud de las gestiones realizadas por el gobernador civil se consiguió una ampliación del crédito provincial de 13 a 23 millones para tales fines. Manifestó asimismo que se siguen realizando gestiones para conseguir una nueva ampliación con que pudieran atenderse solicitudes de Corporaciones locales que presentaron las memorias con posterioridad a la reunión de la Comisión de Gobierno.

Por parte de los presidentes de las Corporaciones reunidos se hicieron pertinentes observaciones sobre las formas de llevar a cabo la contratación de trabajadores desempleados a través de oferta innominada en las distintas Oficinas de Empleo del INEM, así como de otros trámites para llevar a cabo las obras en régimen de administración directa, tras de lo cual se protocolizaron los otorgamientos de subvención con la firma de los mismos por parte del director provincial del INEM y los alcaldes correspondientes intervenidas por la Intervención Territorial y que son las siguientes:

A Sotobañado, para pavimentación de calles, una subvención de 1.200.000 pesetas. A Villamuriel de Cerrato, para urbanización de zonas públicas, una subvención de 1.338.000 pesetas. A Villada, para arreglo del cementerio, una subvención de 150.000 pesetas. A Astudillo, para pavimentación de calles una subvención de 1.929.600 pesetas. Al Ayuntamiento de Palencia, para cuatro obras de adecentamiento de zonas urbanas, 3.522.476 pesetas. A Piña de Campos, para pavimentación de calles una subvención de 780.000 pesetas. A Dueñas, una subvención de 2.268.000 pesetas para pavimentación de vías urbanas. A Santervás de la Vega, para obras de pavimentación, 985.000 pesetas. A Carrión de los Condes, para el Polideportivo, una subvención de 1.950.000 pesetas. A Barruelo de Santullán para urbanización de calles, 1.120.000 pesetas. A Guardo para pavimentaciones 4.392.000 pesetas y al Ayuntamiento de Palencia para cinco obras de urbanización 3.384.362 pesetas. La realización de este programa supone la creación temporal de 173 puestos de trabajo y una inversión global de más de 63.000.000 de pesetas, consistiendo la aportación del Estado a través del Instituto Nacional de Empleo en cerca de 23.000.000 de pesetas.

¡Audiencia pública!

Homicidio frustrado

El Ministerio Fiscal, hizo la siguiente relación de hechos:

El procesado J. L. I. D.. se encontraba enemistado con su cuñado Cándido Monge; como las relaciones se iban poniendo cada vez más violentas, decidió que se reunieran con Cándido en Salinas de Pisuerga, con objeto de llegar a un acuerdo en las diferencias familiares, para lo cual el día 17 de agosto de 1981, acudió en compañía de sus hijos el también procesado J. M. I. S. y otro más pequeño, a dicha localidad, en automóvil, llegando a Salinas, donde se reunieron con Santos Antolín, al no encontrar en el pueblo a Cándido, optando por trasladarse a Aguilar de Campoo, haciéndolo el padre y los hijos en el vehículo suyo y Santos en el suyo propio; llegados a dicho pueblo vieron cómo Cándido llegaba en ese momento a su domicilio, deteniendo los vehículos, dirigiéndose al encuentro de Cándido, con el que entabló una violenta discusión J. L., quien, al parecer, dijo a su hijo J. M. que sacase la escopeta del vehículo; una vez efectuado esto cargó J. M. la escopeta, pero su tío Cándido se agarró a los cañones para quitarle la escopeta, forcejeando entre ambos, para evitar el mal que parecía avecinarse intervino Santos, forcejeando también con los mismos; al final pudo hacerse con la escopeta J. L., que apuntó con ella a Cándido, quien fue alcanzado en la parte abdominal izquierda, que le produjo una grave lesión, que le afectó los intestinos delgado y grueso y lóbulo hepático de las que curó a los 183 días, quedándole como secuelas cicatrices en la parte afectada.

La acusación estuvo a cargo del letrado don Román Arribas y la representación del procurador don Luis Calderón; la defensa de los procesados del letrado don Antonio Hermoso y la representación del procurador don Luis Alvarez.

El Ministerio Fiscal solicitó para J. L. I. D. y J. M. I. S., 8 años y un día de prisión mayor, accesorias y costas y que indemnicen solidariamente a Cándido Monge con 650.000 pesetas.

La acusación solicitó 8 años y un día de prisión mayor, accesorias y costas y que solidariamente indemnicen con pesetas 650.000 a Cándido Monge.

La defensa de los procesados solicitó la absolución para J. M. I. S., y para J. L. I. D., 4 meses de arresto mayor, accesorias y costas o un año de prisión menor y que indemnice J. L. I. D., a Cándido Monge con 200.000 pesetas.

EL VIERNES, REUNION DE PAISANAJE DE LOS SEGOVIANOS EN PALENCIA

El próximo viernes los segovianos, que residen con nosotros, van a celebrar una runión de paisanaje y de encuentro. Ya la hicieron el año pasado con motivo de la fiesta de su patrón, San Frutos; esta vez la fecha queda un tanto a trasmano, pero ello no es óbice para que vuelvan a reunirse y cordialmente hablar de sus cosas.

Primeramente asistirán a la santa misa, que será oficiada a las 8 de la tarde en la iglesia de los padres claretianos ante la patrona segoviana, la Virgen de la Fuencisla; posteriormente, a las 9, tendrán una cena de confraternización en el restaurante "Los Candiles". En todos existe el mejor ambiente. Feliz jornada.

INSTITUTO NACIONAL DE EMPLEO

AVISO IMPORTANTE PARA LOS TRABAJADORES DE TEMPORADA

De acuerdo con la Resolución de 18-5-82, de la Dirección General del INEM y como consecuencia de no haber sido declarada en esta provincia como de temporada la actividad de los trabajadores afectados en las azucareras, dichos trabajadores cuando terminen sus contratos, tendrán derecho al reconocimiento de las prestaciones por desempleo, cubiertos que san los demás requisitos siguientes:

1.—Los trabajadores deberán inscribirse como demandantes de empleo, en la Oficina correspondiente, en el plazo de 15 días siguientes al cese en la empresa.

2.—Deberán ir provistos de los siguientes documentos:

—Certificado de empresa.
—Copia del contrato de trabajo.
—Fotocopia de los TC-2 correspondientes a los últimos seis meses trabajados, debidamente sellados los originales (los dos últimos meses pueden sustituirse por las nóminas correspondientes).

También es recomendable fotocopia del A-2/2 (baja en la Seguridad Social).

La Resolución antes mencionada también es aplicable a aquellos trabajadores de otros sectores o provinientes de otras provincias en las que la temporada que les afecte no haya sido declarada como tal por la autoridad laboral competente.

¡PALENTINO!
El PALENCIA C. F. te necesita.
¡Hazte socio pagando solamente la parte proporcional!
Es otra forma de ayuda

M.C.D.2022

Amancio Prada, en el segundo concierto del III Festival

EL PUBLICO LLENO EL TEMPLO DE SAN FRANCISCO

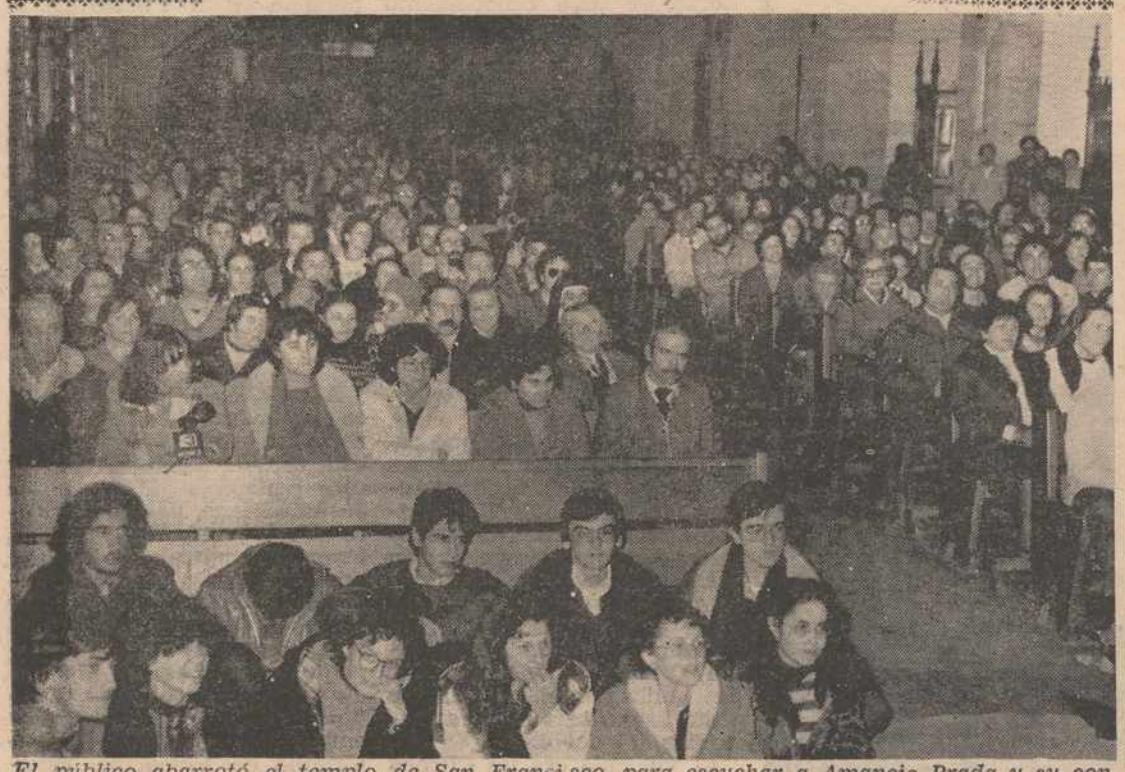

El público abarrotó el templo de San Francisco, para escuchar a Amancio Prada y su conjunto. En la foto se aprecia esta afluencia, con numerosos jóvenes sentados, incluso, en el suelo.—(Foto LUIS)

Con un lleno absoluto (pasillos ocupados y hasta jóvenes sentados en el suelo), se celebró anoche, en el templo de San Francisco, el recital de canciones protagonizado por Amancio Prada y su conjunto, compuesto por él mismo (voz y guitarra), Rafael Villanueva (violín) y Tomás Garrido (cello). Este recital es el segundo de los comprendidos dentro del III Festival de Música «Ciudad de Palencia», organizado por la Comisión de Cultura del Ayuntamiento.

Amancio Prada y sus dos compañeros del conjunto instrumentista, en plena actuación.—(Foto LUIS)

Amancio Prada, es un cantautor que goza de sólido prestigio popular, (con abundante discografía: «Caravel de Caravelles», «Canciones de amor y celda», «Vida e morte», «Cántico espiritual», etc.; prestigio ganado por su inquietud en buscar temas literarios de los juglares, folklore, gallego, autores místicos y lírica galaico-portuguesa y poetas españoles.

Los temas recogidos los llena de una música propia, llena de sencillez y expresión, aunque, en ocasiones, adolezcan las canciones, de cierta reiteración o sonsonete, que les quita riqueza melódica. No es óbice ello, para que este cantautor muestre su preocupación por temas, a menudo, olvidados en libros o legajos, y los ponga en pie con su música que tiene el efecto —y ayer lo apreciamos palpablemente— de centrar y hasta levantar entusiasmos musicales, especialmente de un numeroso sector juvenil; lo que es un mérito y un paso adelante esperanzador, en torno al fenómeno música' popular, tantas otras veces subvertido y hasta degradado. En los temas y música de Amancio Prado hay, sobre todo, pureza y sentimiento, que son dos buenas virtudes en toda obra artística.

El trío musical rayó a la mayor altura en sus interpretaciones. Son tres excelentes instrumentistas, que se adaptan muy bien a los temas musicados por Amancio Prada, sobre los textos clásicos o modernos escogidos, con felices momentos, en ocasiones, orquestales, tanto por la buena línea cantante llevada por su autor a la guitarra, (fundamentalmente manejada con una expresión punteada de arpegios constantes), como por el también acertado acompañamiento a base de fraseo paralelo melódico; y, sobre todo, un rico efecto contrapuntístico.

El programa se dividió en dos partes: Figuraban en la primera canciones basadas en textos de Juan del Enzina, (Partístesos, mis amores, No te tardes que me muero), Agustín García Calvo (Nadie la llama y viene, Don dina, Libre te quiero), Pedro Anes (Leliadoura), Rosalía de Castro (Paseniño, paseniño; Adiós ríos, adiós fontes, Mayo largo), temas anónimos del romancero, cantigas de amigo, danzas tradicionales, etc.

Y completaba totalmente la segunda «Cántico espiritual», sobre el famoso poema místico del Esposo (Jesús) y la Esposa (El alma), de San Juan de la Cruz, ampliamente musicado (son nueve cánticos o tiempos enlazados sobre el «leit motiv» del poema), con la riqueza musical, en ocasiones, y con las reiteraciones y salvedades melódicas apuntadas, en otras.

El público aplaudió entusiásticamente, rubricando el éxito de este grupo.

F. BUISAN

Ayuntamiento de Palencia

BECAS DE ESTUDIO 1982-1983

La Comisión Municipal Permanente, en sesión celebrada el día 16 de noviembre actual, acordó convocar las siguientes becas de estudio que han quedado vacantes para el curso 1982-1983:

Una beca de 40.000 pesetas para estudios universitarios superiores.

Dos becas de 15.000 pesetas para estudios universitarios medios.

Cuatro becas de 10.000 ptas. para Enseñanza Media y Profesional.

Veinte ayudas de 3.000 ptas. para libros a estudiantes de E. G. B.

Las bases para optar a estas becas y ayudas se facilitarán en la Secretaría de este Ayuntamiento (Negociado de Asuntos Generales).

El plazo de presentación de solicitudes y documentación terminará el día 16 de diciembre próximo, a las 13 horas.

Palencia, a 24 de noviembre de 1982.

EL SECRETARIO

Cartas al Director

"Mayobra" aclara las condiciones de seguridad de su obra del Hogar de Ancianos del Barrio del Cristo

Sr. Director de EL DIARIO PALENTINO-EL DIA DE PALENCIA.

Mayor, 67.
Palencia.

Muy señor mío:

En relación con el leve accidente ocurrido recientemente a un menor en nuestra obra del Hogar de Ancianos, del Barrio del Cristo, y dado el eco que ha tenido en los medios de comunicación locales, me complace adjuntarle fotocopia de la carta que hemos tenido a bien remitir al señor alcalde, con el fin de aclarar debidamente lo ocurrido.

Esta empresa, formada por una antigua y numerosa plantilla de trabajadores y técnicos palentinos, procura realizar su actividad de la mejor forma posible y con afán de superación; y para conseguirlo, acepta con agrado cualquier crítica constructiva o recomendación que contribuya a dicha mejora en las condiciones de trabajo.

En este sentido, agradecemos el interés de los medios de comunicación y sinceramente les felicitamos por la ejemplar labor que están realizando en estos momentos, en que todos debemos colaborar trabajando más y mejor, para resolver los graves problemas de nuestro país.

Queda a su disposición, suyo affmo., s., s.,

Firmado:

Jesús Pascual Alonso

CARTA AL ALCALDE

Ilustrísimo señor:

Acusamos recibo del escrito de ese Excmo. Ayuntamiento, de fecha 18 de los corrientes, relativo a las condiciones de seguridad de la obra del Hogar de Ancianos, del Barrio del Cristo, que estamos realizando para ese Ayuntamiento, y de la fotocopia de la carta dirigida a V. I. por la Asociación de Vecinos de dicho Barrio.

Tomamos buena nota de las recomendaciones que nos hacen en su escrito, es decir:

—Extremar medidas de seguridad en vallas y señalización con letreros de «Prohibido el paso».

—Entibar excavaciones profundas y uso de casco protector.

En nuestro descargo, debemos hacer constar ante V. I., lo siguiente:

1.° Es tradicional y conocida la correcta forma de trabajar esta empresa, a orden a seguridad e higiene en las obras, como lo demuestran las inexistentes denuncias de la correspondiente inspección del Ministerio de Trabajo.

2.° Dadas las características de la obra, por su pequeña dimensión y la estrechez de las calles, es imposible su vallado definitivo hasta salir de cimientos y estructura de sótano, debido a que el acceso de máquina excavadora, camiones de transporte excavación, de acopios y de hormigoneras, deben ocupar en esta fase, prácticamente todo el perímetro de la obra.

3.° No obstante, se han utilizado en todo momento vallas metálicas, móviles, con enlaces fijos entre sí, que han cercado en todo momento las zonas de peligro y del interior de la obra.

4.° En el caso concreto de la excavación profunda, en ningún momento ha permanecido sin vallar, y en este caso las vallas han estado fijas al terreno con anclajes.

5.° El resto de la obra, no afectada por la excavación profunda, se mantenía a nivel de acera y sin ningún tipo de peligro, si se exceptúan algunos emparrillados metálicos acopiados en el interior del recinto de la obra y por lo tanto, para dañarse con ellos, era necesario el penetrar en la misma e, incluso, saltar sobre los emparrillados.

6.° En el exterior de la obra, en ningún momento se han estacionado o acopiado «obstáculos peligrosos», teniéndose sumo cuidado en dejar totalmente expeditas las calles, sin dificultades para la circulación vial y peatonal.

7.° Los momentos de salida y entrada de alumnos en las escuelas próximas, coinciden con tiempos en que siempre están nuestros trabajadores y el encargado de la obra, siendo imposible cualquier accidente, por el cuidado personal que nuestros empleados procuran con su presencia.

8.° Estamos dispuestos como siempre, a asumir cualquier responsabilidad que legalmente deba recaer sobre nosotros, pero nos es difícil admitir la que se deriva de la entrada de personas dentro del recinto de la obra fuera del tiempo de trabajo, escalando por encima de las vallas protectoras, por encima de la caseta e, incluso, por encima del letrero del propio Ayuntamiento, como lo decuestran las huellas que existen en el mismo, estando situado en el fondo del solar.

9.° Lamentamos profundamente el accidente ocurrido al pequeño en días pasados. Nos alegra que haya sido de carácter leve y que su proceso curativo vaya bien, según nuestra información cotidiana sobre su estado.

10.° Hemos extremado aún más si cabe, las medidas de seguridad, aunque estimamos que no van a incrementar tal seguridad, si éstas no se tienen en cuenta.

11.° Estimamos que el exceso de información sobre estos temas de seguridad, cuando no existen otras intenciones, siempre es bueno, por su contribución a crear la debida conciencia de seguridad en el trabajo.

En este sentido, agradecemos las recomendaciones que en todo momento nos han dado los técnicos directores de la obra, e incluso, agradecemos la intervención de la Asociación de Vecinos del Barrio del Cristo y de los medios de comunicación, en lo que pueda contribuir a que no sólo nosotros, sino a todos los niveles de actividad, se utilicen al máximo las medidas de seguridad en el trabajo, preocupación constante de esta empresa.

Quedamos, como siempre, a su entera disposición, suyos affmos. ss. ss.,

Firmado:

Jesús Pascual Alonso

M.C.D.2022

ORGANIZADO POR LA ASOCIACION DE EMPRESARIOS DE LA CONSTRUCCION

Curso sobre calefacción e instalaciones en edificios

En el grabado, arriba, el presidente de AECOP A, señor Pascual Alonso, con los técnicos, en la apertura del curso; en la otra fotografía, los empresarios y profesionales asistentes (Foto LUIS)

Dentro de los cursos, que habitualmente viene llevando a cabo la Asociación de Empresarios de la Construción e Industrias Afines (AECOPA), para la mejor capacitación y actualización de los conocimientos técnicos de los profesionales, ayer se inició uno en torno a la calefacción y agua caliente, eléctricas, en edificios e instalaciones eléctricas, organizado en colaboración con ADAE (Asociación de Aplicaciones de la Electricidad) e «Iberduero, S. A.».

El curso que tendrá una segunda parte, esta tarde se lleva a cabo en las dependencias de la Confederación Palentina de Organizaciones Empresariales y al mismo asisten, como decimos, profesionales del sector de la construcción, así como de las asociaciones de instaladores y fontaneros.

Se inició el acto con unas palabras del presidente de AECOPA, que lo es asimismo de la Confederación, don Jesús Pascual Alonso, informando sobre el alcance del curso, subrayando su conveniencia, por lo que no sólo se abre a los empresarios, sino a los técnicos y profesionales, para concluir agradeciendo la colaboración de ADAE y de «Iberduero».

Seguidamente se iniciaron las tareas específicas del curso, impartido, como decimos, por técnicos de estas dos instituciones.

EL TIEMPO EN LA PROVINCIA DE PALENCIA

ES UNA ATENCION DE
Caja de Ahorros y Préstamos de Palencia

De nuevo rozando las heladas

El Servicio Meteorológico Nacional nos envía, en exclusiva para esta Redacción, el parte del tiempo relativo a la provincia de Palencia:

La situación es de paso de vaguada. La atmósfera ya está estable y la precipitación recogida en la provincia de Palencia hasta la fecha ha sido de siete litros por metro cuadrado. No hay ninguna posibilidad de nuevas precipitaciones en las próximas horas. La vaguada estará esta tarde en Aragón desplazándose hacia el Mediterráneo; ni siquiera se registrarán precipitaciones en el litoral cantábrico.

Las mínimas esta noche fueron de 1'2 grados en la parte sur de la provincia de Palencia, dos grados en el casco urbano y 2'2 en la parte norte. La máxima hoy oscilará sobre los 10 grados. El cielo está prácticamente despejado; no hay nubes. El viento está en calma y la presión sigue subiendo.

La mínima al amanecer de mañana será de 0 a 1 grados, aunque en la provincia habrá temperaturas menores a los cero grados.

DATOS EN LA CAPITAL

Parte meteorológico relativo a Palencia capital, facilitado por el Observatorio Provincial:

Barómetro:

A las 18 horas del martes: 701'6.
A las 8 horas del miércoles: 704'6.

Temperaturas:

Máxima del martes: 11'0 grados.
Mínima del miércoles: 2'0 grados.

Dirección del viento:

A las 18 horas del martes: Sur
A las 8 horas del miércoles: SO.

Lluvia: 2'3 litros por metro cuadrado.

Humedad media relativa del aire: 81 por 100.

SUCESOS LOCALES

ROBO EN UNA CARNICERIA DEL PASEO DEL OTERO

Juan Manuel Alonso Hoyos, dueño de la carnicería sita en el Paseo del Otero, 4, denuncia robo en la misma previa rotura del cristal de la puerta de entrada, de géneros por valor de 7.000 pesetas.

LESIONES EN AGRESION

Enrique Ramírez Gutiérrez, da cuenta de lesiones que padece al ser agredido en la cafetería de Renfe.

ROBO DE UN CHAQUETON DEL INTERIOR DE UN VEHICULO

Jesús Frontela Martín denuncia robo en el interior de su vehículo de un chaquetón valorado en 28.000 pesetas.

RECUPERADA UNA SILLA DE NIÑO

Ha sido recuperado en poder de V. A. S. silla de niño que le fuera sustraída a M. B. G.

UNA NIÑA FUE ATROPELLADA CUANDO CRUZABA LA CALLE

Ayer martes, día 23, en la calle Los Alamos, el Seat Ritmo, matrícula P-7879-C, conducido por María Esther Rodríguez Aguado, de 24 años, atropelló a la menor Cristina Soto Alonso, de 7 años cuando salía del colegio y cruzaba la calzada por delante de un autobús parado, sin apercibirse de que venía el citado turismo.

La accidentada fue trasladada inmediatamente a la Residencia de la Seguridad Social y se le diagnóstico traumatismo craneal.

SUCESOS EN LOS PUEBLOS

RECUPERADO UN AUTOMOVIL ROBADO Y DETENIDOS LOS AUTORES DEL MISMO EN VILLARRAMIEL

El pasado día 21, a las 11 horas, se tuvo conocimiento en el Puesto de la Guardia Civil de Villarramiel de que en la localidad vallisoletana de Medina de Rioseco había sido sustraído un vehículo durante la noche por lo que el Sargento, acompañado del Cabo primero y de un número salieron a reconocer la población y sus alrededores. Así mismo, tenían conocimiento de que dos jóvenes de la citada localidad habían marchado la noche anterior en compañía de otros y no habían regresado con los mismos, por lo que practicaron las oportunas gestiones sobre ellos, dando como resultado que requeridos acreditaran ser los llamados Manuel Sánchez Sánchez, soltero, natural y vecino de Villarramiel, que se confesó autor de la sustracción del vehículo que se encontraba aparcado junto a un bar en la población de Medina de Rioseco, junto con Eliso Hierro Criado, también natural de Villarramiel, dejándolo posteriormente en los extrarradios del pueblo.

El vehículo era un Citroen 6 (furgoneta), matrícula P-2148-C, propiedad de Indalecio Rodríguez Redondo, vecino de Castil de Vela.

Se instruyó el correspondiente atestado, procediendo a la detención de los inculpados, que pasaron a disposición judicial, quien decretó su ingreso en prisión.

ROBO DE UN VEHICULO EN SALDAÑA

Andrés Herrero Relea, natural y vecino de Saldaña, se personó en el Puesto de la Guardia Civil de la citada localidad para denunciar que cuando se disponía a recoger el vehículo de su propiedad, Seat 600, matrícula P-9430, que había dejado estacionado frente a su domicilio, comprobó que le había desaparecido del citado lugar.

OTRO AUTOMOVIL PORTUGUES ASALTADO MIENTRAS LOS OCUPANTES DORMIAN EN SU INTERIOR

A las 6,30 del pasado día 21, se personó en la Casa-cuartel de la Guardia Civil de la localidad de Palenzuela el súbdito portugués Marques de Jesús Adriano, natural de Reca (Portugal) y residente en Francia, manifestando que sobre las 6 horas, cuando se encontraba en el interior del vehículo de su propiedad, marca Peugeot-304, en compañía de su esposa y de la hija de ambos, de tres años, durmiendo a la altura del kilómetro 40,700 de la N-620, en término de Villodrigo, escucharon el ruido de rotura de cristales, observando cómo por la ventanilla anterior derecha se introducía una mano llevándose un bolso que estaba en la guantera conteniendo en su interior ocho mil francos fraceses, 6.000 pesetas, 4.000 escudos, dos talonarios de banco de 70.000 escudos cada uno, dos cartillas de ahorros, tres pasaportes, dos cartas de trabajo y diversa documentación.

BOLETIN OFICIAL DE LA PROVINCIA DE PALENCIA

TRANSFERENCIAS AL CONSEJO DE CASTILLA Y LEON EN MATERIA DE ADMINISTRACION LOCAL

El Boletín Oficial de la Provincia en su número correspondiente al miércoles 24 de noviembre de 1982 publica, entre otros, los siguientes asuntos:

—Real Decreto 3036-1982, de 24 de julio, sobre transferencias de competencias, funciones y servicios de la Administración del Estado al Consejo General de Castilla y León en materia de Administración Local. Ya fue publicado en el BOE núm. 275 de 16 de noviembre.

—Orden de 10 de noviembre del Ministerio de Educación y Ciencia, por la que se crean las Comisiones nacionales y provinciales de Ayuda a los Escolares afectados por el síndrome tóxico. También fue publicada ya en el BOE, núm. 276 de 17 de noviembre de 1982.

—El Boletín Oficial de la Provincia da cuenta, ahora, de dos órdenes y una resolución de diversos Ministerios, que ya reseñamos en estas páginas, cuando fueron publicadas en el BOE. La primera orden es del Ministerio de Agricultura, Pesca y Alimentación, de 9 de octubre, sobre la declaración de puesta en riego y obligatoriedad de cultivos en la zona regable por el Canal de Castilla, ramal de Campos, polígono de La Nava (Palencia). Apareció en el BOE de 19 de noviembre.

La segunda orden de 2 de octubre, es del Ministerio de Transportes, Turismo y Comunicaciones y por ella se declaran de urgencia, a efectos de expropiación forzosa, las obras del «Proyecto de nudo ferroviario de Venta de Baños» (Palencia). Fue publicada, también, en el BOE de 19 de noviembre.

La resolución de 22 de septiembre, publicada en el BOE de 19 de noviembre, es de la Dirección General de Bellas Artes, Archivos y Bibliotecas, por la que se acuerda tener por incoado el expediente de declaración de monumento histórico-artístico a favor de la iglesia parroquial de San Cornelio y San Cipriano, en San Cebrián de Mudá (Palencia).

—La Direción de Servicios Provinciales de Industria y Energía de Palencia ha tomado la resolución que autoriza el establecimiento de la instalación eléctrica siguiente: Línea aérea, trifásica, que tiene su origen en apoyo a la línea de Magaz a Torquemada, en el término de Villamediana. Se bifurca y tiene dos finales, uno en Villamediana y otro en Valdeolmillos.

Esta misma Dirección autoriza, por medio de otra resolución, la instalación eléctrica: línea aérea, trifásica, con origen en Frechilla y final en apoyo derivación a centro de transformación en Guaza, siendo su finalidad la mejora del servicio público de distribución de energía.

—El Ayuntamiento de Palencia inserta un anuncio por el que se hace saber que el Pleno municipal ha aprobado por mayoría absoluta la documentación que integra el Plan General de Ordenación Urbana de la ciudad, revisada y adaptada a la Ley del Suelo de 9 dea bril del 76, con las debidas correcciones e innovaciones.

—Edicto del Ayuntamiento de Buenavista de Valdavia sobre la aprobación del pliego de condiciones de la obra «Pavimentación en Buenavista» que se encuentra a disposición del público en la Secretaría municipal durante ocho días.

M.C.D.2022

EL VIEJO ASTUDILLO

• SUGERENCIAS EN TORNO A UNA CALAVERA
• NOTICIAS DE LA EDAD MEDIA
• VALDEOLMILLOS, VINIENIGO Y SAN YAÑEZ
• TEMAS OLVIDADOS...

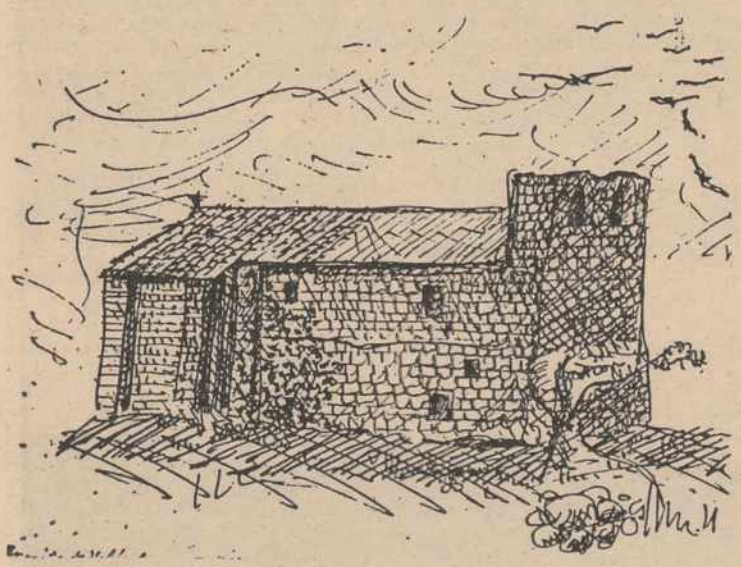

Ermita de Valdeolmos (Astudillo)

Fue hace casi 30 años —el 30 de julio de 1956—, cuando tuve ocasión de recoger del suelo y del abandono, una calavera. Ocurrió, en la ermita de Valdeolmos. Y no puedo olvidar la ocasión y el día porque en un atardecer friísimo, cierzo helando la cara y los huesos (pese a estar en un julio estival), acudimos a Valdeolmos para retirar las imágenes que aún quedaban allí, a la intemperie y entre el estiércol de las ovejas.

Los comprometidos «excursionistas», por llamarnos de alguna manera, fuimos: el párroco de Astudillo, entonces don Sabino Vaca; Emilio Sendino; el señor Bruno Alonso; al volante Teódulo Meneses y, por último, el que estas líneas escribe. Llevamos un tractor de la Hermandad de Labradores, generosamente cedido para nuestro cometido y saliendo de Astudillo, sobre las 8,30 de la tarde (dos horas de adelanto), regresamos a las 10 de la noche con un frío inexplicable, a no ser que calibremos la temperatura que allí siempre brinda el cierzo en cualquier época del año.

La ermita de Valdeolmos, estaba en aquel entonces desmantelada, es decir, sin techumbre y sólo con cuatro vigas trasversales que daban paso a la luz de las estrellas en la noche... Así estaba la noble ermita que precisamente da fe de la existencia de tres pueblos ya desaparecidos: Valdeolmos, Vinienigo y San Yáñez.

Las primeras noticias que tenemos de Valdeolmos, datan del año 1017. Pero este lugar debió despoblarse pronto, alrededor de 1400. Pero en su lugar, debieron aparecer otros dos lugares, Vinienigo y San Yáñez, unidos a Astudillo con el concepto de «Barrios». En el libro de las Behetrías, se los llamaba así: «Barrios de Astudillo». Cuándo exactamente se despoblaron, no se sabe; pero a principio del siglo XVI, Vinienigo (vulgamrente hoy, Miñiñigo), era aún parroquia y tenía su iglesia dedicada a San Martín. San Yáñez, se despobló antes... Digamos, cediendo a la curiosidad, que San Yáñez proviene de Juan o Joan que es en lo que quedó tal nombre por erosión lingüística al traducirse en el lenguaje vulgar Joan por Yan, para venir a convertirse en apellido Yáñez, que era, hijo de Yan o Joan.

Pues bien, con estas directrices históricas, nosotros, los «excursionistas» de aquella fría tarde estival, nos presentamos en estos terrenos esencialmente medievales, que distan de Astudillo unos 6 kilómetros.

Nuestra misión, bajo los auspicios del párroco, era recoger cuidadosamente las pocas imágenes que en la ermita quedaban. Y así fue, ya de noche, ayudados con candiles de aceite, cómo fuimos tomando las imágenes y pasándolas con cuidado al remolque del tractor. Recogimos varias imágenes, entre ellas un grupo escultórico del centro del altar mayor, que representaba el «Descendimiento del Señor», y estaba integrado por ocho figuras, en bloque. Y recuerdo bien que trajimos la imagen de Nuestra Señora de Valdeolmos... Ya no puedo aguzar mi memoria más por el tiempo transcurrido. Creo, recordar, no obstante, que alguna imagen era de buena talla y de bastante valor. Todo lo que recogimos en aquel lejano día, quedó archivado en la iglesia de Santa Eugenia, de Astudillo.

Me queda por relatar algo muy curioso y extraño de aquellos momentos... Esto fue, que a la luz temblorosa de los candiles, en aquella fría noche, mientras recogíamos las imágenes de Valdeolmos, yo vi, sobre el ara del altar mayor de la ermita, una calavera. Sin pararme a pensar, la recogí y me la traje para Astudillo. Al siguiente día, y a la luz del sol, la examiné detenidamente y luego con cuidado, y limpia, la guardé en una caja, donde aún reposa, rescatada del olvido y de la destrucción.

Esta calavera, parece ser de mujer por el tamaño no grande del cráneo. Parece corresponder al siglo XV o XVI, porque Valdeolmos, aunque fue pueblo desde el siglo XII o antes, se despobló, al parecer, entre el XV y XVI.

Antiguamente, sabemos que se enterraba en las iglesias, pero tal vez, esta calavera pueda corresponder a alguna religiosa o persona importante, porque su sepultura debió de estar situada junto al altar mayor de la ermita de Valdeolmos

El hecho es, que esta calavera, da pie para pensar en la importancia de Valdeolmos, cerca del cual, como a un kilómetro quedaba Vinienigo, también desaparecido, pero por donde pasan calzadas romanas con «Furnus» u hornos, donde los romanos cocían sus tejas (tégulas) y ladrillos que colocaban a lo largo de sus calzadas imperiales.

Todo esto, nos da pie para pensar también en la Fuente del Vicario, manantial muy cercano, antes de entrar en el impresionante y legendario «Valdesueña». Este manantial de nombre tan preciso, ¿a qué vicario se referiría? Con toda seguridad al vicario del superior religioso y jerárquico de Valdeolmos... ¿Quién sería? Porque todo por esta zona nos habla de lugares curiosamente importantes. Allí, muy cerca de la ermita de Valdeolmos está una loma sobre la cual dicen que existió la ermita de «San Triste». ¡¿No sería de San Tristán, nombre ligado a la alta Edad Media y que recuerda nombres de héroes vinculados al de míticos guerreros?!

Con este remolino de evocaciones y recuerdos, todos ellos sugeridos por el hallazgo de una calavera, hay que dejar este entrañable tema. Todo se fundió en un anochecido friísimo de una fecha ya lejana, cuando a la luz de unos candiles recogimos de la ermita de Valdeolmos, imágenes y recuerdos...

Hoy, la ermita de Valdeolmos está casi totalmente restaurada y con algo poco más de tiempo, es posible que recobre su aspecto original. Al menos, tiene techo, está cuidada y Astudillo entero se acerca en romería a este lugar el día 8 de cada septiembre, fecha de Nuestra Señora de Valdeolmos.

Alfonso IZQUIERDO LAGUNA

Madrid para Palencia, noviembre 1982.

Crónica de ASTUDILLO

• SE CELEBRO LA SEMANA DE HOMENAJE A NUESTROS MAYORES

Durante los días 18 al 21, en el Hogar del Pensionista, de nuestra villa, se hizo un justo y emotivo homenaje a las personas mayores, denominados ahora de Tercera Edad. Homenaje éste, altamente recomendado por organismos internacionales, como la OMS (Organización Mundial de la Salud), en todo el mundo.

El día 18, por la tarde, hubo una conferencia, por parte de don Miguel-Angel García Recio, de la Delegación de Cultura, de nuestra capital, el cual disertó sobre varios amplios problemas, señalando, el económico, entre otros, dada las pensiones tan menguadas que cobran los pensionistas y viudas, también de jubilados.

La falta de Residencias en los pueblos, las cuales proporcionarían a los mayores que, sin marcharse de su «habitat» donde pasaron toda su vida, puedan sentirse a gusto y tranquilos en los últimos años que Dios les depare, sin sentirse marginados de esta sociedad actual tan materialista. Cariño, afecto, comprensión es lo que necesitan estos mayores por parte de toda la sociedad, incluidos los mismos familiares, para no caer en las depresiones propias de su edad avanzada.

Es decir, que fue una charla amena y sincera.

El día 19, se pasó diapositivas con un pequeño film «Las gemelas», que fue ampliamente comentado.

El día 20, el doctor don Andrés Rodríguez Samaniego, médico interno y gerontólogo, de la Residencia del Pensionista, de Palencia. En su dilatada charla, hizo hincapié en la alimentación de los ancianos la dieta a seguir, vitamina y proteínas en las comidas, las calorías que necesitan estas personas para un buen mantenimiento de su salud, problemas de arteriosclerosis, líquidos a beber y eliminación completa de alcoholes y tabaco, tan perjudicial el uno como el otro.

Como cierre de dicha semana, el 21, se celebró una misa en la iglesia de San Pedro, interviniendo con sus rezos y oraciones todos los ancianos, celebrada por el sacerdote don José-Antonio Martínez Crespo, que en la homilía resaltó los valores humanos de los de la Tercera Edad, animándoles a seguir cumpliendo sus deberes religiosos y patrióticos en la forma que siempre lo hicieron y demostraron, rechazando esa vana idea de que no pintan ni sirven para nada.

Como colofón, durante toda esta mañana, hubo competiciones de tute, mus, dominó, con premios para los vencedores.

Por parte de las féminas, exposición de labores, realizadas a mano, jardinería, etc., y al final, bailes, cantos y danzas con recio sabor folklórico.

Pedimos, desde estas líneas, que los centros municipales, estatales y otros organismos, no se olviden nunca de sus mayores, ya que hoy, son ellos y a la vuelta de la esquina seremos nosotros. Dando las gracias a todos los que intervinieron en estos actos con emoción y gratitud, terminó la programación.

Carlos NEBREDA

AUTILLO DE CAMPOS

Nos visita el bibliobús

Esta es una de las noticias que más deseábamos dar. Que interesa comentar y que debe inscribirse en las páginas brillantes de la larga historia del pueblo. En los lugares ya clásicos para anuncios y «bandos», el Centro Cultural avisó al vecindario de la inmediata visita del bibliobús. Fue el jueves de la semana pasada en este mes de noviembre.

Traer la cultura a los pueblos, es la manera más acertada de entender la política y de responder a las primeras necesidades de sus habitantes. Porque siempre hablamos del hambre, de pan, carne y pescado, cuando hay otra clase de hambre que está reclamando más atenciones y mejores métodos para apagarla.

Los pueblos, como las ciudades, necesitan más cultura para lograr una convivencia sana, pacífica y, consiguientemente, más social. Siempre se dijo, y así lo ha confirmado la historia, que los pueblos son gobernables en la medida de su cultura. De ahí que en algunos tiempos y en algunas naciones y en algunos pueblos, no interesará a los gobernantes «cacique», la cultura de sus súbditos para imponer su ley, que es todo lo contrario a un gobierno racional.

En Autillo de Campos hay inquietud por saber. Se lee bastante, pero aún hay que promover la cultura para que la lectura sea una de las más señaladas aficiones de sus gentes.

Felicitamos al Centro Cultural y damos las gracias a la Delegación de Cultura en Palencia, por haber accedido a este ruego tantas veces manifestado, de la periódica visita del bibliobús. ¿Que no se lee tanto como sería de desear? Es cierto, pero las cosas requieren principio y la afición se crea con la repetición de actos y la facilidad de los mismos.

Hay que promover la cultura en pueblos tan pequeños como Autillo de Campos. Porque sus habitantes tienen derecho a lo más noble de una sociedad que quiere ser civilizada y trabaja por un mundo mejor.

En la prensa nacional principalmente la que sale de Madrid, continuamente se habla del «cambio» en la difusión de la cultura, como uno de los más esperanzadores frutos de la nueva política. Ojalá sea así, porque promoviendo la cultura y facilitando los accesos a las fuentes de la cultura, es como lograremos la auténtica convivencia y habrá paz en las casas, en las calles y en los lugares de diversión.

El Ayuntamiento del pueblo está tratando con verdadero mimo al Centro Cultural y ello debe constar en estas páginas, como deben multiplicarse los aplausos al alcalde y concejales. Los pueblos secesitan calles limpias y alumbrado seguro, pero también necesitan disponer de una biblioteca que favorezca la cultura de todos.

El corresponsal, FERRERAS

• Desde Baltanás

EXTRAORDINARIA ANIMACION EN LA SEMANA HOMENAJE a la TERCERA EDAD

Todos los actos estuvieron muy concurridos y nuestros mayores se lo han pasado muy bien desde el jueves pasado.

Se iniciaron los actos con la proyección de la película «Señor Vicente». Gustó mucho y después todo fueron elogios.

Todos los actos se celebraron en el Colegio de «La Milagrosa» de las Hermanas de la Caridad.

Mención especial en esta semana ha tenido la conferencia desarrollada por el profesor don Pedro Pablo Abad, sobre el tema «El ocio en la tercera edad», ilustrada con filminas y rematada con un interesante coloquio en el que participaron muchos asistentes.

Todo terminó con una alegre chocolatada.

El domingo fue la clausura. Se iniciaron los actos con una celebración Eucarística en la Capilla del Colegio, a las cuatro de la tarde. Fue emotivo el Ofertorio, cuando cada viejo hizo su ofrenda personal, así como al final la acción de gracias.

A continuación hubo concursos, bailes, juegos, merienda... y de todo. Humor y sana alegría por todos los costados.

Fue muy animado y gustó muchísimo el concurso de «Un, dos, tres», preparado habilmente por el grupo de jóvenes organizador: Resultaron

(Continúa en la pág. siguiente)

M.C.D.2022

Desde Cervera de Pisuerga

● LO QUE HA SIDO LA PASADA FERIA

● Siguen los ánimos caldeados a la espera de la distribución de las Viviendas Oficiales

Parece que ya entramos en lo que se suele decir, en las buenas ferias. La celebrada hace unos días, ha superado con bastante a la anterior en casi cien reses más de entrada. El personal está con ganas de vender y, ¡cómo no!, otros con ganas de comprar.

En esta pasada, hubo muy buenos precios, según las informaciones recogidas y con unos compradores de diferentes provincias, que venían casi a por todo, y que, en realidad, así ha sido. Se han visto muchos camiones que salían repletos de ganado.

La entrada en el hermoso recinto ganadero, ha sido de 214 cabezas de ganado, de las cuales 95, han correspondido a vacuno mayor; 16, a menor, y 103, terneros.

Sigue el malestar por las viviendas oficiales

Siguen por las tertulias de bares y cafeterías los comentarios sobre la mala distribución de las viviendas oficiales y, son muchos los que se hacen sus cuentas de quiénes y cómo se han hecho los famosos baremos que no acaban de convencer.

Siguen las listas expuestas en el tablón de anuncios de nuestro Ayuntamiento a la espera de las reclamaciones (que parece ser serán muchas), de los que se crean con derecho a optar a las mismas y que por lo que sea no vienen incluidos como beneficiarios.

Hay una cosa que se observa y que está muy mal, y es que hay señores que van a mirar las listas y al no encontrarse en ellas y estar Fulanito a éste le ponen por arriba una raya en plan de eliminación, y, ya se marchan tan campantemente como si esto valiera para despojarle de la vivienda que de ¡momento! tiene adjudicada.

Hay que tener mucha paciencia; ya en mi crónica anterior, dije que había mucha tela que cortar y como la tijera está en marcha, a medida que transcurran los días y aumenten los comentarios, la tijera seguirá cortando, pero, eso sí, con toda veracidad.

MINO

DESDE CARRION DE LOS CONDES

★ APRETADO FIN DE SEMANA DE LA CORAL CARRIONESA

★ ARBEJAL, SANTA CECILIA DEL ALCOR Y SAN TELMO, MARCOS DE SUS ACTUACIONES

Con un apretado programa de actuaciones, la Coral Carrionesa ha celebrado la festividad de su patrona Santa Cecilia.

Las mismas comenzaron el pasado sábado día 20, en la localidad norteña de Arbejal, y como clausura de la Semana Cultural que se desarrollaba en dicho pueblo. A su llegada, los componentes de la Coral fueron recibidos por el Grupo de Danzas «Montaña Palentina», trasladándose a continuación a la Iglesia parroquial de San Antonio donde se celebró una solemne misa siendo interpretada la liturgia con música de Perossi. Terminada la función religiosa, en el mismo recinto, la Coral Carrionesa ofreció un magnífico recital de música clásica y popular que fue seguido con indudable interés y premiado con fuertes aplausos por los asistentes.

Posteriormente fueron obsequiados con un espléndido vino español en los locales del Centro Cultural.

SANTA CECILIA DEL ALCOR. — El domingo día 21, fue Santa Cecilia del Alcor, la localidad donde nuestra Coral intervino. Un enome éxito constituyó su actuación. Y lo mismo que el día anterior, el concierto fue por partida doble, pues cantaron así mismo la Misa de Perossi y diversos cánticos religiosos, para continuar con concierto de música coral, una vez finalizada la Santa Misa. El templo estaba lleno a rebosar y los aplausos y comentarios elogiosos dijeron bien a las claras, lo que supuso para este pueblo, contar con la presencia de un grupo de cuarenta voces mixtas.

CIUDAD ASISTENCIAL SAN TELMO. — La última actuación de este fin de semana tuvo lugar en el salón de actos de la ciudad asistencial San Telmo de la capital, dentro de los actos conmemorativos de homenaje a los Mayores. Una vez más la Coral Carrionesa deleitó al público asistente entre los que figuraba, como testigo de excepción, el señor Obispo de la diócesis, que, una vez terminado el recital felicitó efusivamente a los componentes. A la conclusión del acto, éstos fueron invitados gentilmente con un refresco, donde continuaron las canciones y los bailes en una extraordinaria mezcla de actuantes y asistentes.

En todas estas actuaciones la Coral Carrionesa interpretó las siguientes canciones: «Sna Mi Bog», «La Montanara», «Don Manolito», «¡Qué buen amor saber yoglar!» (extraordinaria canción recién estrenada), «Morito pitiñón», «La mozuela de Camasobres», «Por el mar», «Castellana» y «Date la vuelta».

Al margen de estas actividades, la Coral se reunió el lunes, festividad de su patrona, en una Misa celebrada en la parroquia de Santa María del Camino de nuestra ciudad.

De ahora en adelante, los ensayos —según nos comunican— se dirigirán a la música navideña, con la intención de preparar, como en anteriores ocasiones, el magnífico y tradicional acto poético-musical que durante varios años viene celebrándose en Carrión, en los aledaños de las fiestas navideñas.

EL CORRESPONSAL

Desde Baltanás

(Viene de la pág. anterior)

ganadores a puntos, Rufino y Andrea. En la subasta los ganadores fueron Vicente y Luciana y salieron alegremente eliminados Esperanza y Emilia.

En el campeonato de brisca ganaron Andrea, Maura, Esperanza, Vicenta y Florencia. En el tute, Valentín y Julio y en el cinquillo, Felisa.

Al final, unas palabras de agradecimiento, a cargo de Andrea Puertas, que puso lágrimas en los ojos de muchos asistentes. Remate final con un fuerte y prolongado aplauso.

Agradecimiento que todos los mayores de Baltanás (más de cien) quieren hacer extensivo al párroco don Luis, a las Hermanas y al grupo de jóvenes que no han regateado esfuerzo alguno para el feliz éxito de esta semana, que Dios quiera veamos en próximas ediciones.

Una sugerencia a nuestras autoridades: «Los de la tercera edad de Baltanás solicitan un Club, Hogar, Aula... o algo similar que pueda proporcionarles solaz esparcimiento en aunada compañía».

El Corresponsal,
VICENTE NIETO ESPINA

Celebramos el Seat 5.000.000

DESPUES DE RENDIR COMO NADIE, LOS SEAT 127 VALEN MAS.

Modelo	Año de compra	Precio F.F.	Precio actual Sistema Vehículo Ocasión*.
127 3 p. básico	1974	113.791	150.000
127 3 p. LS	1977	206.610	240.000
127 3 p. Confort lujo	1979	305.400	325.000

SEAT, VALOR EN ALZA.

Los Seat confirman su calidad de la única forma posible. En la práctica. Tras años y años de uso.
Por eso, su valor se mantiene al alza día a día, mes a mes. Por eso alcanzan tan buenas cotizaciones.

Vea, por ejemplo, cuanto dinero le dan hoy por su Seat 127 de hace años. Simplemente porque su 127 lo vale.
¡Venga a su Concesionario Seat!
Queremos que se compre un Seat nuevo.

* Para coches en estado normal de uso. Los accesorios que lleven instalados, aumentarán su valor. Precios válidos hasta el 31 de Diciembre.

Red de Concesionarios Seat
SEAT
Cuidamos de su coche. Cuidamos de usted.

M.C.D.2022

Uno de los bancos más importantes de la red internacional de BNP: BNP España.

BNP España es la realidad que testimonia la confianza que BNP, uno de los bancos más importantes del mundo, tiene en el futuro de nuestro país.

La experiencia mundial de BNP, al servicio de la clientela

La experiencia de BNP en todo el mundo significa ya, para muchas personas y empresas españolas, la tranquilidad de contar con el servicio sólido y satisfactorio que esta gran organización internacional aplica a todos sus clientes. A todos. Grandes y pequeños. Es un hecho. Comprobado en 77 países de los cinco continentes por los particulares, las pequeñas empresas y también por las compañías multinacionales.

Con una técnica aplicada a cada necesidad.

La técnica de BNP es ésta: ante todo, comprender las necesidades de cada cliente, sea quien sea. De este modo, puede satisfacerlas. Tiene experiencia.

Con un objetivo constante: rapidez y eficacia.

El cliente se beneficia de la rapidez con que BNP opera en el ámbito financiero. Agilizando operaciones bancarias clásicas, financiando grandes proyectos energéticos e industriales, articulando negocios internacionales, organizando operaciones especiales, diseñando nuevos modelos de ingeniería financiera, colaborando en la estrategia de proyectos de interés nacional o local, desarrollando métodos de financiación para la amplia dinámica de las multinacionales, creando nuevas formas de crédito a la exportación y al equipamiento industrial, ayudando a crear nuevas empresas, rentabilizando la operativa de los particulares y de las economías domésticas, etc.

Todas estas actividades, locales, nacionales o internacionales, constituyen el trabajo diario de BNP realizado con la exigencia permanente de máxima rapidez de gestión.

Una organización de primer orden.

Toda esta actividad internacional, toda esta experiencia que BNP aporta a todos los clientes es posible gracias a una sólida organización descentralizada, a la conexión permanente entre numerosas oficinas con experiencia en 77 países, a la dedicación de muchos miles de profesionales, a la agilidad y exactitud de los más sofisticados sistemas informáticos... y, sobre todo, a la facilidad de contacto y a la acogida que el equipo humano de BNP mantiene siempre con cada uno de sus clientes.

La red de BNP España está a punto.

47 oficinas de BNP España están distribuidas por la geografía española, con equipos técnicos y humanos que ponen a disposición de los clientes españoles toda la calidad de servicio que le distingue en cualquier parte del mundo.

La red española cuenta ya con oficinas bancarias en Madrid, Barcelona, Valencia, Zaragoza, Alicante, Almendralejo, Badajoz, Zamora, Bilbao, Burgos, Benavente, Cáceres, Castellón, Córdoba, La Coruña, Granada, Huelva, León, Logroño, Lugo, Murcia, Medina del Campo, Palencia, Salamanca, Segovia, Sevilla, Talavera, Valladolid y Jávea.

BNP ESPAÑA

BNP España, con su clientela, mira hacia el futuro.

BNP España tiene ambiciosos proyectos de futuro. Es consciente de las exigencias de servicio que nuestro nivel de integración en la economía internacional plantea ya a muchas personas y empresas españolas.

El futuro está aquí y BNP España aportará su experiencia mundial.

Autorizado por el B. de E., nº 14.193

SOLO TIENE 34 AÑOS Y ESTA SOLTERO

El director más adinerado de América se llama STEVEN SPIELBERG

TODAS SUS PELICULAS HAN BATIDO RECORDS DE TAQUILLA

Su éxito radica en la espectacularidad y en el gran despliegue económico

Se estima que su capital supera los cuarenta millones de dólares

A Steven Spielberg le va muy bien eso que se decía del Rey Midas «todo lo que toca lo convierte en oro» porque verdaderamente toda película que dirige, escribe o produce tiene el éxito asegurado a todos los niveles. Sin ir más lejos, las dos películas que más recaudaciones están obteniendo en estos momentos en los Estados Unidos llevan el sello Spielberg. La primera, «E.T.-Extraterrestre», ha conseguido recaudar hasta ahora la astronómica cifra de treinta millones de dólares, lo que significa que, si sigue a este ritmo, podría desbancar a la gran producción de George Lucas «La Guerra de las Galaxias», la película más comercial de toda la historia del cine americano.

Al igual que «E.T.», la última producción de este genio de la cinematografía norteamericana, ha conseguido colocarse en la lista de los filmes más taquilleros de la temporada, su penúltimo filme, «Poltergeist» (Fenómenos Extraños), escrita y producida por él y dirigida por el conocido cineasta del género de terror Tobe Hooper, ha logrado recaudar diecisiete millones de dólares en tan sólo siete semanas de exhibición en USA.

UNA HISTORIA SOBRE FANTASMAS

—El significado del «Poltergeist» es el de un espíritu ruidoso o, dicho familiarmente, un espíritu travieso —explica Spielberg—. Sin embargo, no es para tomarlo a broma porque nuestra película muestra a los espíritus todo menos traviesos, son violentos y dañinos.

Tobe Hooper, el director, añade que este fenómeno puede describirse mejor como «un viaje sensacional en una montaña rusa, que es absolutamente aterrador y excitante al mismo tiempo».

Dentro del campo de la parapsicología, y aunque se han escrito muchos libros sobre el tema, los poltergeist son aún fenómenos inexplicables. El director William G. Roll, parapsicológo de la Universidad Duke y director de proyectos de la Fundación de Investigación Psíquica, comenta lo que estudiosos del tema han discutido durante años: la existencia de fenómenos inusuales que se manifiestan a través de misteriosos movimientos de objetos.

—Estos «ruidos o tumultosos fantasmas», como se traduce la palabra «poltergeist» del alemán, tienen origen tan antiguo como la misma civilización. Informes sobre sus actividades incluyen la desaparición y reaparición de objetos domésticos, movimientos de muebles, ráfagas de viento, luces que se encienden y se apagan misteriosamente, descargas eléctricas, golpes y apariciones. Los poltergeist, como las posesiones, parecen tener lugar en las casas o edificios. La diferencia crítica entre ambos fenómenos radica en la naturaleza y duración de los episodios. Las posesiones son no-físicas y pueden continuar durante años. Los poltersgeit, por el contrario, son físicos y a veces violentos; aparecen espontáneamente y de la misma manera desaparecen. Sus intrusiones duran aproximadamente dos meses y por lo general irán asociados con un individuo menor de veinte años.

No hay ninguna duda en que la película producida por Spielberg es absolutamente una ficción, pero él asegura que está basada en un fenómeno que tiene profundas raices en la realidad.

MAS DE CIEN EFECTOS ESPECIALES

Desde su gran éxito con la película de terror y suspense «Tiburón», pasando por «Encuentros en la tercera fase» y terminando con «En busca del arca perdida», el joven cineasta de treinta y cuatro años ha demostrado sobradamente que sabe captar el pulso del espectador o, como dijo un famoso crítico norteamericano, «Spielberg sabe cómo contar una historia en la pantalla». Pero si Spielberg es famoso por colocar gente y lugares corrientes en situaciones poco cotidianas, lo más notorio de Tobe Hooper es su habilidad para sostener el terror y la tensión una vez que están establecidos.

Ambos cineastas se conocieron hace cerca de cuatro años durante la proyección privada de la película «La gran matanza de Texas», uno de los filmes más representativos del género de terror y gracias al cual Hooper se hizo conocido mundialmente. Años más tarde los realizadores se volvieron a encontrar y fue entonces cuando decidieron trabajar juntos «Steven me dijo que tenía la intención de producir películas y me pidió que dirigiera una para él», cuenta el director.

Los créditos anteriores de Steven Spielberg, en cuanto a la producción se refiere, son «Continental Divide», «Used Cars» y «Locas por ellos».

Continuando con los comentarios sobre «Poltergeist» es de señalar el extraordinario cuadro de artistas de efectos especiales que han trabajado en el filme. Entre ellos se encuentra el ganador del Oscar Richard Edlund («La Guerra de las Galaxias», «El Imperio Contraataca» y «En busca del arca perdida») y los técnicos de efectos ópticos de George Lucas, que en estos momentos se encuentran trabajando en la tercera parte de la saga de las galaxias «La Venganza de Jedi».

—En «Poltergeist» hay cosas que el público jamás ha visto antes, ya que hemos utilizado las técnicas más avanzadas —comenta Spielberg—. Gran parte del presupuesto de la película se ha utilizado en mejorar los efectos especiales y, créase o no, aquí hemos creado más de cien tomas con efectos ópticos. Para que se hagan una idea, en la película que compartimos Lucas y yo, «En busca del arca perdida»,. sólo utilizamos unos 40 a lo largo de todo el filme.

Para terminar diremos que Steven Spielberg está considerado actualmente como el director más famoso y adinerado de Norteamérica. Se estima que su capital supera los cuarenta millones de dólares (más de cuatrocientos millones de pesetas), está soltero y ha declarado que no tiene el menor interés en contraer matrimonio. Aunque todo el mujerio hollywoodense suspira por él, no se le conoce ninguna aventurilla sentimental. Lo único que le interesa en estos momentos es el cine y en él ha invertido ya más de quince años de su vida.

MABEL GONZALEZ
Servicios Especiales EFE

EN 1983 SE ESTRENARAN DOS FILMES SOBRE EL AGENTE 007

JAMES BOND, POR PARTIDA DOBLE

ROGER MOORE protagonizará la película número 13 de la serie

«Octopussy» es el filme número 13 de la serie James Bond, iniciada hace veinte años —en 1962— con «Agente 007 contra el doctor NO», que protagonizó Sean Connery. Y es el sexto en el que el famoso agente secreto es encarnado por Roger Moore, que tomó el relevo de Connery en «007, vive y deja morir» y desde entonces no ha abandonado el personaje.

EN LA INDIA

La nueva aventura del superhéroe que ha hecho millonarios a los productores y, por supuesto, a Connery y Moore, ha sido rodada en la India, en el Berlín Oeste y en las bases militares de la Royal Air Force en Inglaterra. A sus 54 años, cumplidos el pasado 10 de octubre, Roger Moore se mantiene en una envidiable forma física y, pese a su edad, que en modo alguno representa, encaja perfectamente en el agente invencible creado por Ian Fleming.

Sin embargo, Moore ha padecido, durante el rodaje en Udaipur, en la India, unas persistentes molestias intestinales que, al parecer, no perdonan a ninguno de los europeos que visitan aquellos lugares como turistas. El actor se ha empeñado en rodar en aquellos escenarios para dar un mayor realismo a la aventura.

Su mujer, Louisa Mattioli, con la que lleva casado veinte años, trató, en vano, de convencerle para volver a Europa. Sobreponiéndose a los dolores y a base de un tratamiento, bajo la vigilancia de los médicos y del director del filme John Glen, Rooger finalizó las secuencias en la India, secuencias que han necesitado un esfuerzo físico y un entrenamiento superiores, seguramente, al que pensara realizar, en un principio, el héroe cinematográfico.

En «Octopussy», Roger Moore está rodeado de un grupo de excelentes actores, entre ellos el francés Louis Jordan, que rodó varios filmes en Hollywood en las décadas del 40 y 50, entre

(Continúa en la pág. siguiente)

M.C.D.2022

LOS INOLVIDABLES HERMANOS MARX

Sus películas continúan proyectándose con éxito al cabo de cincuenta años

Los viejos cómicos del cine han alcanzado la inmortalidad en el celuloide. Chaplin, Keatón, Harold Lloyd... rostros entrañables para distintas generaciones, asoman periódicamente a las pantallas del cine o la televisión, despertando la admiración y la nostalgia de quienes los conocieron y el asombro de los jóvenes que los han descubierto ahora.

En las salas comerciales se pasan ciclos dedicados a estos 'grandes' del cine cómico. Las viejas películas de Buster Keaton y Harold Lloyd han tenido un hueco en la pequeña pantalla. Los «cortos» se programan con regularidad. Algunos largometrajes han quedado como obras clásicas: «El maquinista de la General», «El héroe del río», «Cinemanía»... y muchos de los títulos de Charles Chaplin: «Las luces de la ciudad», «La quimera del oro», «Tiempos modernos».

Otros cómicos de época reciente, que triunfaron a la llegada del sonoro, siguen haciendo reir a los públicos de diferentes edades y condición social cuando se reponen sus viejos éxitos. En los años 30 fueron Laurel y Hardy los más populares. Después aparecieron los Hermanos Marx, un trío que superó la fama y el prestigio de que habían gozado importantes actores cómicos que les precedieron. Y hoy, 50 años después, sus viejos éxitos continúan exhibiéndose en las salas cinematográficas aquellas comedias que protagonizaban Groucho, Chico y Harpo, componentes del inolvidable trío.

ERAN 5 HERMANOS

Hijos de unos emigrantes judíos, los cinco hermanos —porque fueron cinco, aunque dos de ellos, Grummo y Zeppo se retiraron pronto— irrumpieron en el mundo artístico promovidos por su madre, Minnie Schoner, que orientó su carrera hacia el «show business». Los cinco hermanos formaron, junto con su madre, un conjunto musical que inició una trayectoria ascendente. Cuando se retiraron la madre y Grummo quedaron Groucho, Chico, Zarpo y Zeppo, que formaron el cuarteto conocido por «Los cuatro hermanos Marx». Chico tocaba el piano, Harpo, el arpa, Groucho, la guitarra y Zeppo, el saxofón.

Empezaron en la época del mudo. Harpo fue el primero en abrir el fuego. Intervino él solo en «Too many kisses», en 1925. Al año siguiente, Harpo, Chico, Groucho y Zeppo rodaron «Humorisk» que quedó sin terminar. Su filmografía arranca, propiamente de «The Cocoanuts» (1929). Pero fue en 1935 con una «Una noche en la Opera» cuando alcanzaron el triunfo definitivo. Zeppo se había retirado. Quedaron los tres Hermanos Marx, que prosiguieron triunfalmente su carrera cinematográfica. A «Una noche en la Opera» siguieron «Un día en las carreras» (1936), «Una tarde en el circo» (1938), «El hotel de los líos» (1939), «Los hermanos Marx en el Oeste» (1940)... «Una noche en Casablanca» (1946)...

SU PERSONALISIMO ESTILO NO HA PODIDO SER IMITADO

LOS ULTIMOS AÑOS DE GROUCHO

Su carrera empezó a declinar. Los hermanos se separaron. Chico y Harpo, los dos mayores, murieron en 1961 y 1964, respectivamente. Groucho prosiguió su carrera hasta 1968 en que rodó su último filme «Skidoo», bajo la dirección de Otto Preminger. En los últimos años de su vida desarrolló una intensa actividad como escritor, conferenciante, como hombre del espectáculo, en fín, apareciendo con frecuencia en público caracterizándose por su humor, su ironía y su mordacidad.

Hoy los Hermanos Marx siguen siendo recordados y sus películas se exhiben con frecuencia en las salas de todo el mundo. Su estilo, personalísimo, no ha podido ser igualado, ni siquiera imitado.

Por J. CASTILLO
(Servicios Especiales EFE)

JAMES BOND, POR PARTIDA DOBLE

SEAN CONNERY rueda su séptimo Bond, basado en "Operación trueno"

(Viene de la pág. anterior)

ellos «Carta de una desconocida», «Gigi», «La mujer pirata»... y la atractiva Maud Adams, que ha figurado en el reparto de otra aventura de Bond, concretamente en «El hombre de la pistola de oro» (1974), como la amiga de Christopher Lee, el enemigo del agente secreto.

LA VUELTA DE CONNERY

Y al mismo tiempo, Sean Connery vuelve a interpretar a James Bond en «Never say never again», que se rueda en el Sur de Francia. Al actor escocés de 52 años —nació el 25 de agosto de 1930— le ha convencido una oferta de 2.800.000 libras (unos 500 millones de pesetas) para reconsiderar su decisión de no encarnar de nuevo al agente 007.

Será el séptimo filme de Connery sobre James Bond. Los anteriores fueron: «Agente 007 contra el doctor NO», «Desde Rusia con amor», «Goldfinger», «Operación trueno», «Sólo se vive dos veces» y «Diamantes para la eternidad».

Ahora, en «Never say never again» vive una nueva aventura basada en «Operación trueno», pero sin que sea un «remake» del anterior filme, cuarto de la serie, como pretende el productor Broccoli, que exige sus derechos sobre todos los guiones y amenaza con llevar a los tribunales a su ex-socio Schwartzman, productor de «Never say never again» que sostiene que el guión es totalmente original y se debe a Kevin Mac Clory, sin que Broccoli tenga ningún derecho sobre el guión.

¿MOORE O CONNERY?

En cualquier caso, todo esto puede servir de publicidad ante el estreno, en el próximo 1983, de los dos nuevos filmes sobre James Bond. El público parecía haberse ya identificado con Moore, tras su trabajo en «007 vive y deja morir», «El hombre de la pistola de oro», «La espía que me amó», «Moonraker» y «Sólo para sus ojos», pero el retorno del «primer James Bond», el escocés Sean Connery, constituye una novedad y una atracción que ofrecerán una seria competencia a «Octopussy», cuyo lanzamiento publicitario está siendo preparado por todo lo alto. Lo curioso es que los distribuidores quieran presentar los dos filmes simultáneamente, en la temporada próxima.

SEAN CONNERY, «JAMES BOND»

J. CASTILLO
Servicios Especiales Efe

Contabilidad General y Financiera

Incluyendo:
— Plan General de Contabilidad.
— Plan de Contabilidad para las PYMES.

Contabilidad Analítica de Explotación

Rigurosamente ajustada al Grupo 9 del PGC.
Indispensable:
— Para conocer los costes, márgenes y resultados de los productos y de las Empresas.
— Por la próxima implantación del IVA.
Ambas materias puede cursarlas por correspondencia
Facilítenos su nombre y dirección, por correo o por teléfono, y le enviaremos gratis:
— Información completa de Planes de Estudio.
— El primer cuaderno de Lecciones de ambos cursos.
ESCO — Cuesta de Santo Domingo, 3 — MADRID (13)
Autorizado por el Ministerio de Educación y Ciencia
Apartado 10.129 Teléfono (91) 241 48 91

• DIETARIOS
• AGENDAS
• TACOS de pared y sobremesa

LIBRERIA DIARIO - DIA
Mayor, 67 • Teléfono 74 04 17

M.C.D.2022

"Más que un club..."

Salomónica, pero menos, la decisión de la directiva azulgrana .....

Encima, "H. H." se mete por medio

Barcelona (Efe). — Todos los diarios de Barcelona hacen referencia al tema Schuster-Lattek, tratado por la junta directiva del F. C. Barcelona.

El deportivo «Sport» titula «Multa a Schuster. La directiva impondrá un preparador físico a Lattek. El ejecutivo azulgrana criticó la gestión del entrenador. Esta vez no se fumó la pipa de la paz», mientras que en comentario de D. González señala «historia de cinco reuniones en la cumbre, la directiva tardó diez horas en «arreglar» el Barca. Schuster y Lattek se reunieron por la mañana y por separado con el staff del club. Técnico y jugador pusieron sus condiciones para acercar sus posturas».

«El Mundo Deportivo» destaca: «¡Vaya follón! Lattek y Schuster en el banquillo de los acusados», añadiendo en el comentario «Schuster gana; Lattek pierde. No habrá supermulta para el jugador que vuelve al equipo. Ultimátum tácito para el entrenador y, por enéxima vez «patrenador y por enésima vez «paprofunda». Por su parte «Dicen», en primera plana señala: «¡Qué vergüenza. La guerra Lattek-Schuster indigna al socio. De una vez por todas ¡que quede claro quién manda en el Barca!», y en sus páginas interiores comenta «la increíble versión del club: Suspender ahora a Schuster podría ser perjudicial». Pero aquí ¿quién manda? Y acusa a Lattek de que al equipo le falta preparación física y carece de esquema de juego».

«El Periódico», en portada titula «El Barca echa tierra sobre el choque Lattek-Schuster. El club no desea entrar de momento en el fondo del litigio», comentando Santi Nolla «el partido ante el Real Madrid congela el duelo entre alemanes. El club asegura que sancionará al jugador. La multa podría ascender a un millón. Udo, pendiente de un sólo encuentro. En la junta también se habló de tácticas futbolísticas».

«El País», en su edición de Barcelona señala, en sus páginas deportivas, en crónica de José María Sirvent: «La junta blaugrana cuestiona la labor de Lattek. Los directivos acusan al técnico de jugar sin esquema y con jugadores faltos de preparación».

«La Vanguardia» indica: «Mientras Schuster era sancionado simbólicamente, hubo juicio sumarísimo a Udo Lattek. Las decisiones importantes, en función del resultado del partido del sábado».

«El Correo Catalán», que dedica su editorial al caso, destaca en portada: «El Barca amenaza duramente a Lattek y riñe a Schuster por su desplante. No se descarta una posible dimisión del entrenador» y en comentario de Albertt Diestro indica: «La junta directiva del Barca minimiza el desplante de Schuster y amenaza duramente a Udo Lattek. El entrenador barcelonista, en la cuerda floja antes del partido con el Madrid».

«Diario de Barcelona» también dedica su portada al tema titulando: «El Barca claudica ante Bernd Schuster y prefiere dudar de la capacidad de Udo Lattek» mientras que el comentario indica «Schuster más Cruyff que Maradona. El Barca prefiere dudar de Lattek antes que sancionar duramente a Schuster».

H. HERRERA: «CONMIGO SCHUSTER HUBIERA JUGADO EL DOMINGO»

Barcelona (Efe). — «Conmigo Schuster hubiera jugado el domingo con el Barcelona, porque psicológicamente estaba preparado», ha manifestado Helenio Herrera en una entrevista realizada por Radio Barcelona.

Helenio Herrera ha indicado que «lo vi jugar con Alemania y lo hizo regular, pues peor estuvieron otros jugadores, por eso creo que el domingo hubiese querido demostrar a los alemanes que él sabe jugar y con el Barcelona lo hubiera hecho muy bien».

El técnico, actualmente en Venecia, se quejó de que «me prometieron que me mandarían los vídeos para ver cómo juega el Barcelona, pero no he recibido ninguno. No lo comprendo», añadiendo que «en el Barcelona fallan los resultados, con un empate en Madrid todo estaría arreglado. Los jugadores del Barcelona, no lo duden, son capaces de hacer la hombrada».

FUTBOLERIAS .....

GRAVE ENFRENTAMIENTO MAGUREGUI-VILCHES

Barcelona. — Un grave altercado se ha producido en los vestuarios del Español entre el preparador, José María Maguregui, y el jugador Vilches.

El enfrentamiento, con insultos incluidos, está ocasionado por unas declaraciones del jugador a una emisora de radio.

Por su parte, la directiva del club no impondrá sanción a Vilches, dado que «el entrenador máxima autoridad en estos asuntos, ha afirmado que el incidente no tenía mayor importancia».

SIN ACLARARSE AUN EL FUTURO DE THEO CUSTERS

Barcelona. — Después de la entrevista que han mantenido el presidente del R. C. D. Español, Antonio Baró, y el guardameta belga, Theo Custers, continúa sin aclararse el futuro del portero internacional en el club blanquiazul.

El presidente ha realizado de nuevo la oferta al jugador por rescindir su contrato que días antes le había hecho el gerente: 6.400.000 pesetas.

Por su parte, Theo Custers, ha señalado que el lunes o martes próximos dará una contestación definitiva a la propuesta que le ha hecho el presidente del club.

ACUSAN DE COACCION AL PRESIDENTE DEL COLEGIO DE ARBITROS DE GERONA

Gerona. — Lucas Fernández, árbitro gerundense que acusó al secretario de su Colegio, Andrés Palma, de manipular partidos, ha negado ahora todo lo dicho, alegando que actuó bajo coacción.

Según Lucas Fernández, el presidente del Colegio gerundense, Vilanova, y el directivo, Clotás, se presentaron en su domicilio para coaccionarle, «con el fin de cargarse a Andrés Palma por orden del Colegio Catalán. Y es que esto que digo puede costarme el volver a arbitrar».

El colegiado gerundense, de segunda categoría regional, ha agregado que tiene ocho hijos y que le amenazaron en su casa para hacer esas manifestaciones.

Lucas Fernández ha anunciado también que, en la reunión que se celebrará el próximo jueves, en el Colegio de Arbitros de Gerona, explicaré toda la verdad y desenmascaré a la actual junta directiva».

LA PROXIMA QUINIELA

NUESTRO PRONOSTICO

1	Celta-At. Bilbao ...	1
2	Betis-Las Palmas ...	1
3	Salaman.-Valencia ..	1-X
4	Santand.-Valencia .	1-X-2
5	Gijón-Valladolid	1-X
6	Málaga-Sevilla	X
7	Español-Zaragoza ..	1-X-2
8	R. Socied.-A. Madrid	X
9	Murcia-Huelva	1
10	Elche-Linares	1
11	Mallorca-Alavés	X
12	Palencia-Oviedo	1
13	Castellón-Córdoba ..	1-X-2
14	Sabadell-Hércules ..	1

COPA DE EUROPA DE CICLISMO

EL TITULO CONTINENTAL, PARA RUSIA

Madrid. (Efe). — La URSS se ha proclamado campeona de la Copa de Europa de Ciclismo en Pista, competición que se evalúa ateniéndose a cinco pruebas diferentes de distintos concursos internacionales.

Este año han puntuado para la Copa de Europa:

Persecución individual de Brno (Checoslovaquia), disputada el 28 de mayo.

Persecución por equipos de Montova (Italia) el 10 de junio.

Carrera individual por puntos de Zurich (Suiza), el 2 de julio.

Kilómetro contra-reloj de Munich (RFA), el 10 de julio.

Carrera de velocidad de Munich (RFA), el 11 de julio.

Ateniéndose a los resultados de las pruebas citadas, la clasificación es la siguiente:

1 URSS, 77 puntos.
2 Checoslovaquia, 52.
3 RFA, 40.
4 Holanda, 26'5.
5 Hungría, 12.

La Copa de Europa de 1980 se la adjudicó Italia y la de 1981 Checoslovaquia.

TIRO AL PLATO

TOMAS AZCUE MEDALLA DE PLATA

Sao Paulo (Brasil). (Efe). — El español Esteban Azkue, con 197 platos, ha conseguido la medalla de plata en el torneo de tiro "Gran Mundial de Foso Universal", que se ha disputado en Sao Paulo.

La medalla de oro ha correspondido al tirador brasileño Elsen, con 197 platos, venciendo al español en la ronda de desempate.

Campeonato de Invierno de FUTBOL-SALA en AGUILAR

Afortunadamente se ha disputado la quinta ronda sin problema alguno y bajo el sello de la normalidad. Goles 78.

Continúa de líder el equipo cerverano D. Los Leones, quien empató con el Javi Bar-Ruelo a cero tantos, en un partido pletórico de fuerza, de entusiasmo, garra y codicia. Un partido de los que hacen afición. Arbitraje perfecto del Sr. Isidro y deportividad exquisita en ambos cuadros.

Este partido citado polarizó la atención de los muchos aficionados que se dieron cita en la cancha. En líneas generales hubo masiva afluencia en las pistas.

Hasta el momento vemos en el Cobejo "La Pedrosa" al equipo revelación. También el Rayo Boavista de Mataporquera, equipo más joven de cuantos participan está demostrando estar en forma, así como T.N.T. Villaizán, Colchoneros y D. Te Libre, formaciones que no pierden comba y están atentos a posibles descuidos de sus rivales. No olvidemos que es un campeonato de regularidad. Veintisiete partidos que demostrarán no sólo el más fuerte, sino el más regular, más homogéneo. Aún es pronto sin embargo para vaticinar pronósticos.

En consecuencia diremos que el pulso de la actividad deportiva de la villa galletera de Aguilar, la cuna de la rica galleta, estuvo centrado en el fútbol-sala, IV Campeonato de Invierno. Casi trescientos jugadores en acción, ¡casi nada amigos!

Resultados:

Az'80, 1; Vao At. Boys, 7.
Alirón, 2; Bar Peñasco, 3.
Gullón, 0; Cosmos, 4.
Javi Bar-Ruelo, 0; Disc. Los Leones, 0.
Santullán, 1; El Portón, 3.
Zarenna Q. P., 2; Rayo Boavista, 3.
Destrip. Doctor Sandok, 2; Cobejo "La Pedrosa", 4.
Tres hermanos, 6; 1-X-2, 1.
Penosos, 3; Los Tigres, 5.
Beecjam, 2; T.N.T. Villaizán, 5.
Camesa, 3; Colchoneros, 4.
Fontaneda, 1; Pinkfloyds Laser 2, 5.
Pinkfloyds Caja Palencia, 8; El Soto, 3.

CLASIFICACION

	J.	Ptos.
Discoteca Los Leones	5	9
Rayo Boavista	5	9
T.N.T. Villaizán	4	8
Colchoneros	5	8
Cobejo "La Pedrosa" .	5	8
Pinkfloyds Caja Pal.	4	7
Tejidos Tres Herman.	5	7
Cosmos Valentín	5	7
Vao At. Boys	5	7
D. Te Libre	3	6
Los Tigres	4	6
El Portón	4	6
Javi Bar-Ruelo	5	5
Bar Peñasco	5	5
1-X-2	4	4
Pinkfloyds Laser 2 ...	4	4
Zarenna G. P.	5	3
Gullón	5	3
Santullán	5	3
Az'80 Pub J. B.	4	2
Destrip. Dr. Sandok .	4	2
Alirón "Pórtico"	4	1
Camesa	4	0
Beecjam	4	0
El Soto "Cine Amor"	4	0
Penosos "Bar Río" ...	5	0
Fontaneda	4	0

Goleadores:

Con 18 goles, Mata (Rayo Boavista); con 12, Sáinz (Tres Hermanos); con 10, Emiliano (Javi Bar-Ruelo) y Alberto (Bar Peñasco); con 9, Arroyo y Monchu (D. Los Leones), Marcos (El Portón). Franco (Pinkfloyds Caja Pal.), y Valeriano (T.N.T.).

TOGO

FECHAS PARA LA VUELTA A ESPAÑA

DEL 19 DE ABRIL, AL 8 DE MAYO

Madrid. (Efe). — La Vuelta Ciclista a España, en su edición de 1983, se disputará entre los días 19 de abril y 8 de mayo, según se ha manifestado en el congreso de la Unión Ciclista Internacional.

El 19 de abril se disputará una etapa prólogo y la vuelta acabará en el circuito de San Isidro de la capital de España el día 8 de mayo.

Las fechas, aunque muy probables, todavía no son oficiales debido a que tienen que ser ratificadas por el pleno del Congreso de la U.C.I.

TROFEO DE FUTBOL «Patronato Municipal de Deportes»

El pasado domingo día 21, se inició este trofeo de fútbol, en un primer grupo A, en el que participan diez equipos de esta capital.

En esta primera jornada, se produjeron los siguientes resultados:

Mutualidad Palentina de Seguros, 0; Hispalar, 1.

Decoraciones Río Carrión, 3; Bar La Gamba, 2.

Artiza, 2; Bar Naval, 4.

Bar México, 1; Bar Toñete, 4.

Muebles Comas, 2; Discoteca Desiree, 4.

Venta de Baños

CAMPEONATO FUTBOL AFICIONADOS

Y ya estamos en la segunda jornada en la que ha sucedido algo que habrá que cortar urgentemente para que nuestros campos de fútbol aficionado no se conviertan en el campo de Agramante.

Un jugador, no decimos aún de qué equipo, por causas que no conocemos, pero que no se justifican, saltó del campo y le sacudió a un espectador. Creemos que el jugador tendría razón, lo cual se nos hace muy cuesta arriba, es un gesto tan antideportivo, que o se corrige o se le borra de la lista. Así de claro. Y si el espectador se pasó de la raya, repito que ignoramos los extremos, que retenga sus nervios, no sea que le vayan a untar... después.

Porque no nos gustaría que en Venta de Baños se inicie un terrorismo futbolístico que creemos está pero que de más. De mucho más.

Y estos son los resultados:

Palomo Viudo, 0; Peladero, 0.
Meval, 1; Carracedo, 1.
Tarta, 0; Garrido 5.
Tariego 3; Migueletes 1.
Celtas, 0; Casco Viejo, 5.
Baños, 7; Renfe, 1.
Descansa Gato Negro.

Y a la vista de estos resultados la clasificación queda de esta manera:

Casco Viejo, 3.
Carracedo, 3.
Tariego, 3.
Garrido, 2.
Baños, 2.
Migueltes, 2.
Palomo Viudo, 1.
Meval, 1.
Renfe, 1.
Celtas, 1.
Peladero, 1.
Tarta, 0.
Gato Negro, 0.

CORRESPONSAL

M.C.D.2022

TRAFICO DE DIVISAS

Los presuntos implicados tenían los teléfonos controlados por orden judicial

Barcelona, 24. (Efe). — El magistrado Manuel Saez Parga, del juzgado número ocho, ha manifestado a Efe que «el alcalde de la Junquera estaba siendo controlado telefónicamente por orden de un juzgado de instrucción, a petición de la guardia civil, que hacía tiempo sospechaba que realizaba tráfico de divisas».

Saez Parga ha añadido que «hay, por tanto, cintas grabadas de conversaciones telefónicas entre los implicados en el tráfico de divisas. Además existe la confesión clarísima de los implicados».

«Además —continúa el magistrado— la esposa del industrial Alcoyano León Grau tenía una caja de seguridad, la número 34, en una institución bancaria. La caja número 35 estaba alquilada por otro de los implicados, Juan Antonio Obiol».

«El dinero lo pasaban de una caja a otra y Obiol lo llevó al restaurante Marfil, propiedad de Baturone, donde lo esperaba el alcalde Mezquida Paltre».

«Esto demuestra que hay indicios racionales de criminalidad suficientes para decretar el procesamiento de los implicados. Respecto a Mezquida y Grau he decretado su encarcelamiento porque la pena que les puede corresponder por estos delitos es, de acuerdo con el código, superior a la de arresto mayor».

El magistrado Saez Parga ha señalado que las cajas bancarias en las que se depositaba el dinero han sido abiertas por orden judicial, y que la cantidad que en la operación concreta en la que han sido detenidos era de 35 millones de pesetas.

En relación a esto hay que señalar que continúan las investigaciones y que la cantidad evadida podría ser mucho mayor, aunque todas las fuentes consultadas guardan absoluta reserva sobre las cifras.

El magistrado Saez Parga ha agregado que piensa transferir el caso a la Audiencia Nacional, ya que es el juzgado instructor número tres de ésta quien entiende de los delitos de evasión de divisas.

Por otra parte, no se ha precisado todavía si el punto de destino de las divisas evadidas era realmente Suiza, pues también podían ir a parar a instituciones bancarias andorranas, según las fuentes consultadas por Efe.

DETENIDO POR LA POLICIA FRANCESA UN IMPLICADO EN EL TRAFICO DE DIVISAS A TRAVES DE LA JUNQUERA

Barcelona, 24. (Efe). — Dos personas más, Eduardo Solé y Francisco Gil, están implicados en la operación de tráfico de divisas que tenía por presunto cerebro al alcalde de la Junquera, José María Mezquida Paltre.

Al parecer, Eduardo Solé se hacía pasar por aduanero francés, y apoyó con este falso cargo el intento de Mezquida Paltre de sacar más dinero al industrial Alcoyano León Grau, al que dijo que en la última operación había sido detenido por los aduaneros, y que necesitaba veinte millones de pesetas para tapar el asunto.

Ante este hecho la gendarmería francesa se ha movilizado, deteniendo en territorio francés a Eduardo Solé, según fuentes consultadas por Efe.

Por el momento las autoridades españolas no han pedido extradición, ni se ha tomado ninguna medida, pues todavía no existe orden de búsqueda y captura sobre él, que será decretada, probablemente por la Audiencia Nacional.

Eduardo Solé ha sido detenido por las autoridades francesas porque el dinero evadido viajaba con destino a Suiza o Andorra, y en Francia este tránsito de divisas no declaradas constituye delito.

El delito de usurpación de funciones de aduanero francés corresponde, al parecer, a las autoridades españolas, por haber sido perpetrado en territorio nacional.

Francisco Gil —que probablemente se encuentra también en Francia—, era el presunto correo que trasportaba el dinero evadido hasta Suiza o Andorra.

En estos momentos la guardia civil continúa la búsqueda de Gil, por presunta implicación de los hechos.

El Personal

Madrid. — (ORT PRESS).

MANUEL FRAGA, presidente de Alianza Popular (AP), fue el líder político que mayor índice de audiencia registró en las entrevistas emitidas por Televisión Española en la pasada precampaña a las elecciones legislativas del pasado 28 de octubre. Según datos del Gabinete de Estudios de Audiencia de TVE, el 69'2 por 100 de los telespectadores vio la entrevista al líder aliancista. Comparando los datos habituales del panel de audiencia de semanas precedentes dados a conocer por TVE, se deduce que las entrevistas a líderes políticos no despertaron un especial interés. Han visto las entrevistas el mismo número de telespectadores que normalmente, ven televisión a esas horas.

JOSE MARIA AGUIRRE GONZALO, presidente del Banco Español de Crédito, ha expresado su convencimiento de que España se encuentra en una espléndida situación política. Para el presidente de Banesto, el próximo Gobierno socialista tiene todo su respaldo, «por lo que puede hacer las cosas y si no las hace es porque no es capaz». Aguirre Gonzalo destaca que el Banesto no está contra el socialismo y prueba de ello es que el primer Banco del país acaba de invertir 16.000 millones de pesetas en la empresa Acerino de Algeciras.

MARCELINO CAMACHO, secretario general de Comisiones Obreras (CC.OO.), está dispuesto a «no radicalizar el sindicato comunista para quemar al Gobierno socialista y abrir un hueco político al PCE». Camacho ha dicho que «CC.OO. va a luchar no por el cambio posible, como quieren algunos compañeros, sino por el cambio necesario». Para el secretario general de CC.OO. la fórmula ideal de negociación para el próximo año sería un pacto que estuviera en la línea del Acuerdo Nacional de Empleo (ANE) que tuviese una duración de cuatro años, con mantenimiento del poder adquisitivo, aumento de la productividad, control tripartito del complimiento del pacto y consulta a los trabajadores si lo aceptan o no. Camacho lamenta que Felipe González se haya entrevistado con UGT y la CEOE y no haya explicado su programa a CC.OO.

JOSE MARIA DE AREILZA, pronunciará en Zaragoza el próximo jueves una conferencia sobre el tema «Liberalismo intervencionismo económico en España». Con esta conferencia se abre el ciclo económico del presente curso económico 1982-83, organizado por la Caja de Ahorros de Zaragoza. La personalidad del conferenciante ha despertado una gran expectación en la capital aragonesa.

RAFAEL VERA FERNANDEZ-HUIDOBRO, sería el designado, según publica hoy un diario madrileño, director de la seguridad del Estado. Vera es en la actualidad delegado de los Servicios de Seguridad y Policía Municipal del Ayuntamiento de Madrid, donde trabaja desde hace 10 años. Es licenciado en Marketing y arquitecto técnico. Así pues, éste sería el hombre de Felipe González para sustituir a Francisco Laina en la seguridad del Estado.

CONFERENCIA DE MADRID

Nuevas expectativas en las relaciones Este-Oeste (Robert Dole)

Madrid, 24 (Efe). — «El nuevo liderazgo soviético concede expectativas para lograr un cauce de aproximación entre el Este y el Oeste», ha declarado el senador norteamericano, Robert Dole, en una rueda de prensa celebrada al término de su intervención ante el plenario de la Conferencia para la Seguridad y Cooperación en Eurpa (CSCE).

Robert Dole, asesor del presidente Reagan, presidente de la Comisión de Finanzas del Senado norteamericano, número dos de la delegación de EE. UU. en la Conferencia de Madrid, y co-presidente de la comisión de seguimiento del desarrollo del proceso de distensión en Europa, defendió ante los periodistas la necesidad de continuar la búsqueda de una oportunidad para superar las diferencias entre el Este y el Oeste y subrayó que no veía razones «para el desacuerdo».

Tras señalar que, en la mañana de ayer las delegaciones de EE. UU. y le la Unión Soviética ante la «CSCE» celebraron un encuentro en privado, reunión que no descartó fuera seguida por otras del mismo tipo, Dole subrayó que «hay que seguir trabajando para intentar mejorar nuestras relaciones».

Se refirió también a la preocupación existente en ambas Cámaras norteamericanas por la actual situación internacional y anunció a los periodistas que su país intentará moderar el tono y la actitud para conseguir que funcione la «CSCE», ya que «no existe alternativa —dijo— a este proceso».

Estas declaraciones reflejan, en opinión de los observadores, un nuevo tono de Estados Unidos en la Conferencia de Madrid y podrían calificarse como un canto a la moderacón y la búsqueda de caminos comunes.

El senador Dole, que recientemente presidió la delegación de parlamentarios norteamericanos presentes en las exequias de Breznev, se refirió a su estancia —de cinco días— en la capital soviética y a las entrevistas que mantuvo con destacados dirigentes del Kremlim.

Resaltó, al respecto, que en dichas entrevistas se habían tocado, naturalmente, temas como Polonia y Afganistán, pero también se abordaron otras áreas de menos discrepancia.

Dio a entender que era necesario el intentar profundizar en aquellas áreas en las que es posible el entendimiento. En lugar de dedicar horas enteras a discutir los temas en que las diferencias son más profundas, postura que contrasta —según los observadores— con las anteriores de mayor dureza por parte de Estados Unidos en anteriores etapas de la reunión de Madrid.

Tras la sesión plenaria de esta semana, Dole y el resto de la delegación norteamericana almorzaron, en la misma sede del Palacio de Exposiciones y Congresos, sede de la conferencia, con el resto de los jefes de la delegación de países miembros de la OTAN.

EUGENIO NASARRE

"LA NUEVA LEGISLATURA TENDRA QUE AFRONTAR LA COEXISTENCIA DE LA TELEVISION PUBLICA CON LA PRIVADA"

Madrid, 24 (Efe). — «La nueva legislatura tendrá que afrontar decididamente la coexistencia de la televisión pública con la privada», dijo ayer el director general de RTVE, Eugenio Nasarre, en un almuerzo con los medios informativos en el que presentó el proyecto de televisión por satélite, íntegramente español.

En esta comida —«de despedida», dijo—, Eugenio Nasarre informó de la situación económica de RTVE, que «con las últimas ampliaciones de presupuesto (976 millones para TVE y 193 para RCE) queda sin deudas para los responsables de la próxima gestión».

Nasarre afirmó desconocer al futuro director general de RTVE, aunque las previsiones de los asistentes apuntaban a que será el independiente José María Calviño, actualmente miembro del Consejo de Administración de RTVE, elegido a propuesta del grupo socialista en la anterior legislatura.

Eugenio Nasarre defendió la viabilidad de las televisiones privadas, y criticó la «gestión tímida» de UCD en esta cuestión.

Eugenio Nasarre presentó el proyecto del satélite español, que podría comenzar a funcionar en 1988, con tres o cinco canales además de los cuatro «terrestres» (los dos actuales y dos de las comunidades autónomas, uno de ellos con soporte estatal), y que tendría un coste de unos 265 millones de dólares, lo que supondría una inversión de 30.000 millones de pesetas.

Esta inversión, según dijo Nasarre, no es excesiva si la comparamos con la de TVE, con los soportes actuales: millones de pesetas 53.000.

Acerca de las razones por las que plantea está cuestión cuando va a comenzar la Administración de un gobierno socialista, en principio opuesto a las televisiones privadas, Eugenio Nasarre afirmó que no pretende dejar un problema, sino presentar una opción a la que el ciudadano tiene derecho.

«En 1985 —afirmó Nasarre— habrá una revolución en las telecomunicaciones ya que un tercio del territorio recibirá las emisiones francesas y de otras naciones europeas con una transformación de las antenas privadas de reducido gasto, y con un poco más de dinero en el resto de España. Ante esta situación tenemos que olvidar los viejos temores estatalistas que van a ser superados por la tecnología».

Eugenio Nasarre, al repasar las cuentas de este año de RTVE informó que el superávit de explotación, los ingresos, han sido de 2.300 millones, en su mayor parte a causa del aumento de la publicidad.

Nasarre manifestó también que su corta gestión (fue nombrado el 23 de julio pasado) «ha sido el período con menos conflictos y polémicas sobre RTVE», y que TVE ha procurado estar a la altura de los acontecimientos: «Unas elecciones históricas, con un nuevo planteamiento informativo, y un no menos histórico viaje del Papa».

TOROS

ANGEL TERUEL, TRIUNFADOR DE LA FERIA DE ALMERIA

Almería. (Efe). — El diestro Angel Teruel ha recibido el trofeo que le acredita como triunfador de la "Feria Taurina-81", que concede anualmente la peña almeriense "Jueves Taurinos"

El trofeo ha sido entregado por el presidente de la peña, Jorge Pérez Company, en un acto al que ha asistido Antonio Rodenas, apoderado del diestro y representante de la empresa Chopera.

Rodenas ha afirmado que apoyará el festival benéfico que, organizado por la citada peña, se celebrará en Almería a primeros de año.

En principio, el cartel de este festival lo formarán Manolo Vázquez, Luis Reina y Francisco Ruiz-Miguel, que recibirá el trofeo de triunfador de la "Feria Taurina 82" el jueves próximo.

El matador Juan Antonio Ruiz "Espartaco" ha sido galardonado hace unos días con el carnet de socio de honor de la peña.

M.C.D.2022

Miguel Boyer, responsable económico del PSOE

• Descarta un plan de estabilización en la orientación de la política macroeconómica

Madrid, 23. (Efe). — Miguel Boyer, responsable económico del PSOE, descartó un plan de estabilización en la orientación de la política macroeconómica de la próxima legislatura, en la mesa redonda que, sobre el futuro de la economía española, se celebró ayer en Madrid organizada por el centro europeo para la formación de directores.

Se ha desechado también, según afirmó, una expansión basada en la demanda interna que ignore el contexto internacional.

«Vamos a hacer —afirmó— una política que mezcla los distintos instrumentos disponibles para intentar situarnos en una tasa de crecimiento económico superior a la de los últimos años, aprovechando los elementos naturales de la economía española».

«Esta política —añadió— podrá dejar paso en años siguientes a una acción más expansiva gracias, entre otros factores, a la existencia de mejores perspectivas internacionales.

«Se trata —puntualizó— de aprovechar las potencialidades de la economía ajustando ciertos mecanismos y abordando ciertas tareas. Entre ellas, señaló la lucha contra la inflación, a través del ajuste de la política presupuestaria y monetaria, de forma que sea posible bajar de la tasa de inflación actual —14/15 por ciento— y mejorar la situación del desempleo».

Boyer enmarcó la lucha contra el desempleo en el plazo de toda la legislatura afirmando que sólo será posible, si toda la economía funciona bien. «Crecimientos inferiores de la economía al 4 por ciento.

—Señaló— pueden invertir la tendencia de la tasa de desempleo y mejorar la actual situación».

«La forma en que encajan todos estos elementos se sabrá —afirmó— cuando se produzca el debate presupuestario y cuando se presente al país un plan económico a cuatro años».

SOLIDARIDAD EN LA CONTENCION DE LAS RENTAS

Se refirió también a otros elementos, como la solidaridad en la contención de las rentas y a la necesidad de unas condiciones financieras que no expulsen al sector privado del mercado.

También matizó que no existen «fórmulas milagrosas» para salir de la crisis. «El problema es instrumentalizar soluciones, muchas veces de sentido común, que no se han tratado por anteriores gobiernos por falta de voluntad o decisión política».

Boyer enumeró algunas de las reformas estructurales que se van a acometer, como la reforma de la administración pública que incluye empresas públicas y Seguridad Social, sistema financiero y fiscal. Algunas de las más inmediatas van a ser la de dotar de una mayor coherencia, a nivel gubernamental, las decisiones del área económica dentro de lo cual se inscribe la fusión de los ministerios de Hacienda y Economía.

MIGUEL BOYER CONSIDERA LOGICA LA UNION ENTRE LOS MINISTERIOS DE ECONOMIA Y HACIENDA

La unión de los ministerios de Economía y Hacienda es lógica, ya que es la mejor forma que no exista contradicción entre la política a corto plazo —presupuesto— y a medio y largo —planificación— declaró a Efe el portavoz económico del PSOE, Miguel Boyer.

Miguel Boyer —al que se da como seguro ministro de Economía y Hacienda en el próximo Gobierno socialista— no ha querido desvelar información alguna sobre la formación del próximo gabinete. Si dijeramos algo, ha dicho Miguel Boyer, antes de que Felipe González haga públicos los nombres de los ministros, podría suponer un desgaste para los nuevos ministros y una situación difícil para el gabinete cesante.

Sobre la fusión de los ministerios de Economía y Hacienda, Boyer señaló que «es una gran responsabilidad, y tiene grandes ventajas, ya que ofrece la posibilidad de conseguir una mayor coherencia entre el ministerio que hace la planificación a medio y largo plazo y el que hace los presupuestos y controla el corto plazo».

Preguntado por Efe sobre el programa económico del próximo Gobierno socialista, Miguel Boyer dijo que «el programa lo hará público el presidente en el discurso de investidura y se ajustará a la oferta electoral del partido».

Y acerca de la situación económica actual, con la que se tendrá que encontrar el próximo Gobierno socialista, Boyer manifestó: «La situación es muy seria. A nadie se le ocultan los múltiples puntos oscuros de nuestra economía; sin embargo, hay motivos de esperanza por las posibilidades de la economía española y las mejores perspectivas internacionales a medio plazo».

Declaraciones de la esposa de uno de los heridos en el atentado de Rentería

"Nos están matando poco a poco"

San Sebastián, 24. (Efe). — Paula Bartolomé, esposa de Esteban Fariñas, uno de los tres heridos en el atentado de Rentería, tras conocer el comunicado de ETA Militar en que asume la autoría del atentado, ha manifestado que «es un error muy grande. Con esto están hundiendo el país y a los familiares nos están matando poco a poco y en vida. Esto no es vivir ni es nada».

Paula Bartolomé, que estaba acompañada de varios amigos y familiares de los tres heridos, se ha dirigido a Efe para pedir «que nos dgian en qué se basan para acusar de «chivatos» a estas tres personas, que únicamente trabajan para vivir y sacar adelante a sus hijos».

«Lo único que quiero —ha añadido— es que se arregle esto. No entiendo por qué tienen que decir lo que han dicho de una persona que es inocente. Que no está implicada en ningún partido político y que ni siquiera comprende el significado de las siglas de los partidos».

La esposa de Esteban Fariñas ha indicado también que nada más conocer la noticia «empecé a llorar y no supe qué hacer. Cuando hablé con Esteban, lo único que me dijo es: «Cuando salga, qué va a ser de mí».

«Yo quiero —ha dicho Paula Bartolomé— que cuando mi marido salga del Hospital, le dejen en paz, que le den la seguridad de que no le va a pasar nada, porque así no se puede vivir. Queremos quedarnos aquí, pero si piensan eso, no sé qué vamos a hacer».

Paula Bartolomé ha insistido en que «esto es una agonía» y añadió que «no puedo dejar de pensar que lo que me han hecho a mí se lo han hecho a otras dos familias. ¿A quién se lo van a hacer la próxima vez?».

Por su parte, los familiares y amigos que acompañaban a la esposa de Esteban Fariñas, afirmaron que los tres jóvenes «hacían vida normal en el barrio. Todos los días, con los mismos horarios, se les veía ir y volver al trabajo. Si de verdad tuvieran algo que ver con lo que se les achaca, manejarían dinero y desaparecerían durante días y esto no sucede nunca. Es más, la mujer de Rosco está buscando trabajo y los Patiño han tenido que pedir préstamos para poner el negocio que poseen de papeles y pinturas. Esto no coincide con lo que afirman».

FALLECE UNO DE LOS HERIDOS EN EL ATENTADO DE RENTERIA

San Sebastián, 23. (Efe). — Uno de los heridos en el atentado perpetrado el pasado jueves en la localidad guipuzcoana de Rentería, Carlos Manuel Patiño, ha fallecido esta noche en el Hospital de la Cruz Roja de San Sebastián, a consecuencia de un paro cardíaco.

Carlos Manuel Patiño Casanova, de 29 años de edad, casado y natural de Villamayor (La Coruña), se encontraba ingresado en la Unidad de vigilancia intensiva del mencionado centro sanitario, a raíz de las heridas sufridas al ser ametrallado el vehículo en el que viajaba junto con Esteban Fariñas y Francisco Rosco.

Consultas del Rey con los líderes políticos

POR LA TARDE RECIBIO A LANDELINO LAVILLA Y ROCA JUNYENT

Madrid, 24. (Efe). — En la tarde de ayer, Su Majestad el Rey mantuvo una audiencia de tres cuartos de hora con el presidente del grupo parlamentario centrista, Landelino Lavilla, quien llegó al palacio de La Zarzuela a las cinco menos cuarto.

Landelino Lavilla manifestó, al término de la audiencia, que «es obvio y es criterio de mi partido que los resultados electorales evidencian encomendar al PSOE el Gobierno y a su líder la presidencia del mismo».

El dirigente centrista señaló que había hablado con el Rey sobre la situación política general y aseguró que aún no estaba fijada la postura del grupo de UCD en la sesión de investidura. «La decisión —añadió— se tomaría al filo del propio debate».

Tras afirmar que lo importante no es la composición numérica del Gobierno de Felipe González, sino «el esquema de la composición», Lavilla indicó que UCD haría oposición, «pero también colaboración».

El presidente del grupo parlamentario centrista dijo también que no hay nada decidido sobre la posibilidad de que UCD fuera junto con AP a las elecciones municipales, «ya que está pendiente la celebración de un congreso extraordinario», subrayó.

Preguntado finalmente sobre si le preocupa la situación económica de UCD, Lavilla respondió: «Lo que me preocupa fundamentalmente es el enfoque político del partido. Me preocupan todos los temas del partido».

ROCA JUNYENT, ULTIMO LIDER POLITICO RECIBIDO EN LA ZARZUELA

Finalmente, don Juan Carlos recibió al portavoz de la Minoría Catalana en el Congreso de los Diputados, Miguel Roca Junyent.

Al término de la audiencia, Miguel Roca afirmó que «el resultado de las elecciones ha determinando quien debe gobernar y es obvio que no hay otra alternativa que la de que gobierne el PSOE».

La audiencia con don Juan Carlos —añadió Roca— se ha mantenido con absoluta normalidad y he explicado la posición de nuestro grupo, Minoría Catalana.

Preguntado sobre la posición de su grupo en la sesión de investidura, Miguel Roca dijo que antes de tomar la decisión «hay que oir el discurso del candidato y entonces adoptar una postura de cara a la investidura. No obstante —precisó— no cabe duda de que el programa socialista no es el nuestro».

Por último, señaló que su grupo parlamentario ejercerá su labor desde una actitud de oposición.

Las consultas del Rey para proponer un candidato a la presidencia del Gobierno se reanudarán el próximo día 25, en el que está previsto que acudan a La Zarzuela Javier Arzallus (PNV), Santiago Carrillo (PCE), Adolfo Suárez (CDS), Frances Vicens (ERC) y Juan María Bandrés (EE).

Finalizadas las consultas, don Juan Carlos recibirá también, el mismo día 25, al presidente del Congreso, Gregorio Peces-Barba.

TALBOT AUMENTARA SU CAPITAL EN 12.000 MILLONES DE PESETAS

Madrid, 24. (Efe).—Automóviles Talbot, tras el acuerdo de su pasada junta general, ampliará su capital social en la cuantía de 12.000 millones de pesetas.

Un primer desembolso de 6.000 millones de pesetas se realizará en el presente año; los restantes 6.000 millones el año 1983. Luego de la operación, el capital social de la compañía pasará a ser de 17.275 millones de pesetas.

QUERELLA DEL MINISTERIO FISCAL CONTRA EL DIARIO "EL ALCAZAR"

Madrid, 24. (Efe). — El Ministerio Fiscal ha presentado querella ante el Juzgado de Guardia de Madrid contra el diario "El Alcázar" por considerar que dos artículos firmados por "Juan Blanco" podrían constituir incitación al golpismo, según ha sabido Efe de fuentes jurídicas.

Los artículos objeto de la querella fueron publicados los pasados 8 y 9 de octubre bajo los títulos de "Hacia paracuellos" y "Los intereses encontrados".

EL PSOE MODIFICARA LA LEY DE ELECCIONES LOCALES

Madrid, 24. (Efe). — El PSOE modificará la Ley de Elecciones Locales, ante los próximos comicios municipales y autonómicos, según informó el secretario de política municipal socialista, Luis Fajardo.

En la reunión que celebró ayer la comisión ejecutiva federal del PSOE, Fajardo presentó un amplio informe sobre el proceso electoral municipal y autonómico, que culminará en abril de 1983.

Luis Fajardo señaló que el Gobierno socialista llevará a las Cortes en el próximo mes de diciembre el proyecto de Ley de Elecciones Locales, con objeto de que sea aprobada antes del próximo mes de febrero, y pueda cumplirse el calendario electoral que fija que las elecciones municipales y autonómicas se celebren en el mes de abril de 1983.

PASOS

Siga las indicaciones de su médico
Consúltele cuando su hijo dé los primeros «PASOS»
Tenga en cuenta que el uso de un calzado formativo adecuado evitará deformaciones en el pie del niño
Distribuidor
CENTRO ORTOPEDICO PALENTINO, S. L.
Mayor, 103 Tlfno. 74 62 45
PALENCIA

M.C.D.2022

NAVARRA

A los empresarios del metal se les está pidiendo el impuesto revolucionario

● Actitud firme ante esas exigencias

Pamplona, 24. (Efe). — La asociación de la pequeña y mediana empresa del metal de Navarra (APMEN) ha publicado hoy en «Diario de Navarra» un anuncio dirigido a la opinión pública en el que confirma la petición del impuesto revolucionario a titulares de pequeñas y medianas empresas del metal en Navarra.

En este sentido se afirma que «se han producido y se están produciendo hechos coercitivos dirigidos a pequeños y medianos empresarios del metal de Navarra. Ello queda corroborado por las amenazas y peticiones del impuesto revolucionario que, de forma verbal y por escrito, se están efectuando en personas titulares de pequeñas y medianas empresas del metal.

APMEN afirma que «se está dando cumplida respuesta ante tales hechos, dado que, en tados los supuestos que se están produciendo, la asociación de la pequeña y mediana empresa del metal de Navarra está asumiendo, en la medida de su propia responsabilidad, las actuaciones que estima necesarias y procedentes, en la defensa de los intereses propios y comunes de sus asociados.

Esta asociación empresarial «referente a los actos terroristas de ETA» expresa «su decidida e invariable actitud ante tales hechos, cuya respuesta, firme e incuestionable, asume públicamente y en todas sus consecuencias».

Por último, APMEN muestra su agradecimiento pleno a los cuerpos de seguridad del Estado en Navarra «que a requerimiento de esta asociación han demostrado en todo momento con su actitud la ejemplaridad en su cometido es defensa de los derechos legítimos de los ciudadanos que se ven en la triste necesidad de demandarlos».

SIN NOTICIAS SOBRE EL PARADERO DE SATURNINO ORBEGOZO

Zumárraga (Guipúzcoa), 24. (Efe). — Cuando se han cumplido diez días del secuestro de Saturnino Orbegozo en la localidad guipuzcoana de Zumárraga, continúa sin registrarse novedad alguna en torno a su paradero, según ha informado esta mañana el portavoz de la familia, José Luis Martínez.

«Por desgracia —añadió— la familia no podemos comunicar absolutamente n a d a respecto al tema, porque todavía no hay ningún tipo de noticias sobre los secuestradores y sobre alta».

Saturnino Orbegozo, presidente del consejo de administración de «Esteban Orbegozo» de Zumárraga, fue secuestrado el pasado 14 de noviembre cuando salía de la parroquia de la Asunción de esta localidad guipuzcoana y, desde entonces, la familia afirma no haber mantenido ningún contacto con los autores del hecho.

MEJORA EL EX-PRESIDENTE ARIAS NAVARRO FUE OPERADO AYER DE PROSTATA

Madrid, 24. (Efe). — El estado de salud de Carlos Arias Navarro, de 73 años, expresidente del Gobierno, ha mejorado notablemente y, una vez superada la situación delicada que atravesó en el proceso posoperatorio, podría abandonar hoy mismo la unidad de vigilancia intensiva, informaron a Efe fuentes de la Clínica de la Concepción.

El señor Arias Navarro fue intervenido quirúrgicamente de próstata ayer por la tarde por el equipo de urología que encabeza el doctor Cifuentes. Tras la operación se presentó una hemorragia, que fue considerada como normal, y fue ingresado en la UVI.

Camilo Menéndez pasa a la situación de "retiro" con carácter forzoso

Madrid, 24. (Efe). — El capitán de navío Camilo Menéndez, ha cesado en su situación de reserva activa y pasa a la de «retiro» con carácter forzoso, según ha sabido Efe.

La Orden ministerial fue publicada en el Diario Oficial de la Armada, núm. 268 —informaron a Efe fuentes militares—, por Orden ministerial núm. 430-009333-82.

Camilo Menéndez fue condenado a un año de prisión por su participación en el intento de golpe de Estado del 23 de febrero.

Hace algunas semanas, el capitán Camilo Menéndez fue invitado a abandonar un acto militar al que asistió Su Majestad el Rey Don Juan Carlos. Posteriormente protagonizó diversos incidentes en el Cuartel General de la Armada.

EXCMO. AYUNTAMIENTO DE PALENCIA

COMISION DE CULTURA

III FESTIVAL DE MUSICA "CIUDAD DE PALENCIA"

(Del 22 al 28 de noviembre)

JUEVES, 25:

8,30: Iglesia de San Francisco. Musica clásica de la mano del gran guitarrista Narciso Yepes.

VIERNES, 26:

8,30: Teatro Principal. Concierto de jazz a cargo del quinteto de Jean Luc Vall et.

NOTA: Todos los conciertos son de entrada libre, excepto el de jazz. Los precios para el concierto de jazz son: 150 pesetas sillón y 100 pesetas el resto. Las entradas se ponen a la venta desde hoy, miércoles.

✝

EL SEÑOR

DON MAXIMO HERRERO SAGUILLO

(Industrial de esta plaza)

Falleció en Palencia el día 24 de noviembre de 1982
a los 73 años de edad
después de recibir los S. S. y la Bendición Apostólica de S. S.

— D. E. P. —

Su apenada esposa Rosario Infante Marcos; hijos María del Rosario, María-Gloria, Máximo, Jesús, Tomás, María del Carmen y María de los Angeles Herrero Infante; hijos políticos Dionisio Tejedo, José-Luis García, María-Luisa Celestino, Juan-Miguel Aguado y Francisco Méndez; hermano Gregorio Herrero Saguillo; hermanos políticos, nietos, sobrinos, primos y demás familia,

Ruegan una oración por el eterno descanso de su alma.

Funeral: Día 25, a las 4'15 de la tarde, y a continuación la conducción del cadáver al cementerio.
Misa de familia: Día 25, a las ocho de la tarde.
Iglesia parroquial: María Estela.
Casa mortuoria: c/ Villacasares, núm. 2, 2.º C.
Funeraria Nuestra Señora de la Calle. Plaza Mayor, 13. Tlfno. 744949. Palencia

M.C.D.2022

ESTRICTAMENTE CONFIDENCIAL

Radicalización "ultra", una preocupación compartida por Gobierno y PSOE

Madrid (OTR-PRESS)

Grupos radicalizados de extrema derecha, como las denominadas Juventudes Nacianal-Revolucionarias (JNR), van a acoger a buen número de jóvenes procedentes del autodisuelto partido de Blas Piñar, FN. En cambio, fuentes de FE de las JONS, consultadas por OTR-PRESS, no esperaban afluencia de militantes de Fuerza Nueva, en general poco amistosos hacia Girón y Fernández Cuesta.

En medios tanto del Gobierno en funciones como de la directiva del PSOE se manifiesta "inquietud", por la posibilidad de que algunos centenares de jóvenes y militantes "ultras" residuales puedan pasar a una acción de lucha violenta contra el sistema democrático. En medios policiales se asegura que determinado establecimiento del madrileño barrio de Salamanca se ha convertido en el centro de actividad y reclutamiento de los grupúsculos nazis.

Fuentes de FE de las JONS dudan de las razones económicas argumentadas por FN para su autodisolución: "Su economía es muy saneada y el descalabro electoral les ha salido prácticamente gratis". Añaden que "los jóvenes procedentes de FN no vendrán a Falange, sino que engrosarán el grupo de Solidaridad Española, el partido de Tejero".

CONTACTOS CON GRUPOS EMPRESARIALES

Fuentes del ala "dura" de FN han indicado que, en los últimos días, han recibido ofertas, de personalidades del mundo asociativo patronal, para engrosar "un núcleo de acción directa", que tendría "todos los respaldos financieros precisos". Los mismos círculos patronales se han manifestado "muy interesados en que subsista el sindicato ultraderechista Fuerza Nacional del Trabajo, que viene siendo muy util para mantener la productividad y romper los conatos de huelgas en empresas de la periferia de Madrid".

CADENA DE PERIODICOS EN ANDALUCIA

Joaquín Jiménez ha sido nombrado director general de ESDPSA (Editoria de Suplementos de Prensa, S. A.), empresa que edita actualmente "Antena Dominical", "Antena Tiempo Libre" y "Antena Ella". El presidente del grupo, Amado de Lema, es también propietario de "La Voz de Asturias", diario que ha tenido un fuerte crecimiento en los meses recientes y se propone poner en marcha un total de diez diarios en Andalucía.

El indicado grupo ha adquirido la cabecera "El Sol" que tenía en propiedad Emilio Romero. Del mismo grupo procedía el actual director de "Informaciones", Antonio González.

LOS DEMOCRISTIANOS DE UCD QUIEREN APUNTARSE A AP-PDP

La incorporación de UCD al proyecto "conservador" AP-PDP a través de este último partido, es la propuesta dominante entre los demócratas cristianos de UCD, tras las reuniones intensas que los líderes de este sector han mantenido durante el fin de semana y que seguirán hoy y mañana. Según ha podido saber OTR-PRESS, tienen "practicamente terminada la estrategia del sector cara al congreso de los días 11 y 12 de diciembre".

El hombre de confianza de Landelino Lavilla, Juan Antonio Ortega, dirige sus influencias sobre Fernando Alvarez de Miranda, Carlos Moro y Luis de Grandes. El objetivo es que el congreso defina una UCD de signo netamente democristiano.

Las reuniones se vienen celebrando en la fundación Humanismo y Democracia y, por lo que ha sabido OTR-PRES, hay un ambiente de clara aproximación a Oscar Alzaga (PDP). Todo indica que Lavilla, respaldado por Ortega y los democristianos, jugara un "todo o nada" en el congreso.

¿PARTIDO INSOSTENIBLE?

Los funcionarios de la sede central de UCD están ya resignados a la disolución del partido en el congreso extraordinario, ante la evidencia de que las tesis de Lavilla y el equipo democristiano —que parece contar, en esta ocasión, con el apoyo del ex ministro Rafael Arias, máximo antagonista de Algaza durante el congreso ordinario de Palma de Mallorca— son incompatibles con las denominadas "sector azul". La simple mecánica de organización del congreso está tropezando con fuertes dificultades, derivadas de la carencia de medios y el desánimo de los militantes.

CIFRAS IRREALES: EL APOSITO ANTES DE LA HERIDA

Las últimas horas únicamente han servido para confirmar las informaciones recientes sobre fechas de la investidura, formación del Gobierno, etc. Los nombres de la "lista" de Felipe González, conocida ya por el Rey, permanecen en la reserva del líder socialista. Y el interés se centra en la posibilidad de que Alfonso Guerra opte por quedarse fuera del ejecutivo. Quienes se dicen enterados de las intimidades del PSOE aseguran que Guerra no comparte los criterios con los que está siendo elaborada la lista del Gobierno y prefiere, por ello, quedarse al margen, en la idea de que, dentro de ocho o diez meses, será precisa una remodelación a fondo.

La verdad es que resulta muy difícil saber hasta qué punto puede ser cierta una discrepancia de criterios entre Felipe González y Alfonso Guerra, o si uno y otro dirigentes socialistas juegan su vieja táctica del "reparto de papeles", tan eficaz para el control y conducción del partido.

La carencia de información política genera la aparición de muy extrañas noticias: por ejemplo, la que evaluaba en 6 billones de pesetas los capitales evadidos y llegaba a precisar una cifra media de ciento ochenta mil millones de pesetas mensuales de capitales", como si estas últimas se inscribieran en un libro-registro. Es suficiente con individualizar las apuntadas cifras, e intentar ponerlas nombre y apellidos, para darse cuenta de lo ridículo y arbitrario de las mismas. ¿Hay en España, cada mes, mil ciudadanos capaces de poner al otro lado de la frontera 180 millones cada uno?

PRIMERO, DISOLVER LA UCD

De igual manera que los observadores coinciden en valorar la hipótesis de guerra fuera del Gobierno como un síntoma de poder del vicesecretario general del PSOE y no lo contrario, hay otra identidad de criterios respecto a la situación actal del denominado espacio centrista: no tiene sentido trabajar en torno a los restos de UCD, primero hay que liquidar ese "invento", que tan util fue para la transición democrática, y después llegará el momento de iniciar las conversaciones entre personalidades procedentes de dentro y de fuera de los partidos centristas.

Es inocultable un esfuerzo de la democracia cristiana por ocupar, previsoramente, ese espacio de centro. Esfuerzo que se monta sobre dos parámetros concurrentes: la cuidadosa diferenciación del PDP (Oscar Alzaga) respecto a su poderoso aliado, AP, y el intento final de Landelino Lavilla por conseguir que, del congreso extraordinario de diciembre, salga una UCD pequeña pero nítidamente demócrata cristiana. El paso siguiente sería la confluencia de la UCD residual con el PDP y el intento de atraer el PDL de Antonio Garrigues. En suma, un "centro ideológico" de liberales y demócratas cristianos. Algo muy atractivo con óptica europea, pero difícilmente conciliable con la realidad de nuestro país.

MUNDIESPAÑA RECLAMA DINERO A LOS HOTELEROS DE CANTABRIA

Santander, 24. (Efe). — Mundiespaña, consorcio de agencias que controló en gran parte la organización del Mundial-82, ha reclamado a 44 hoteles de Cantabria la devolución del dinero que entregaron por la reserva de plazas hoteleras.

La cantidad supera los 20 millones de pesetas, suma que fue abonada a los empresarios cántabros. En la mayoría de los casos las reservas hoteleras no fueron cubiertas y quedaron anuladas a través de conversaciones telefónicas el día anterior a la fecha fijada en los contratos.

Los principales problemas pueden surgir a la hora de establecer las cantidades que, por ley, deben devolver los hoteleros afectados, según fuentes de la agrupación de hostelería de Cantabria.

POR UN GUARDACOSTAS FRANCES

Fueron apresados cinco pesqueros vascos y conducidos al puerto de Bayona

San Sebastián, 24. (Efe). — Cinco pesqueros vascos —uno de ellos con bandera inglesa— fueron detenidos en la madrugada de ayer por el guardacostas francés "Ancelle" y conducidos al puerto de Bayona cuando estaban a treinta millas de la costa —informó a la agencia Efe "Onda Pesquera".

Los barcos detenidos son el "Nuevo Lau Anayak" y el "Aristondo Hermanos", ambos con base en el puerto vizcaíno de Ondárroa, así como el "Iru Anayak" y el "Nuevo San Luis" con base en los puertos guipuzcoanos de San Sebastián y Orio, respectivamente.

Asimismo, ha sido obligado a poner ruta al puerto de Bayona un pesquero con pabellón británico y base en el puerto de Pasajes, que, según las mismas fuentes, ha sido acusado de pescar ilegalmente en las aguas comunitarias.

PESQUERO ESPAÑOL ABORDADO POR BUQUE PORTUGUES EN AGUAS MARROQUIES

San Sebastián. (Efe). — El barco pesquero español "Montero Hermanos", con base en el puerto de Cádiz, fue abordado ayer por el buque portugués de pesca "Gracias Simoes" cuando ambos navegaban frente al cabo Espartel, en aguas marroquíes.

A raíz de este incidente, informa "Onda Pesquera", el barco español sufrió una importante vía de agua en el casco, acudiendo en su auxilio el remolcador de la Armada Española "AR 44" para auxiliar a la tripulación del buque siniestrado.

SANTIAGO DE COMPOSTELA

Incidentes provocados por nacionalistas gallegos

TRES DIPUTADOS, PRIVADOS DE SUS DERECHOS, POR NEGARSE A JURAR LA CONSTITUCION

Santiago de Compostela, 24. (Efe). — Un grupo integrado por medio centenar de personas ha protagonizado un incidente ante el Palacio de Fonseca, sede del Parlamento de Galicia, al conocerse la decisión de la Cámara Gallega de privar de los derechos parlamentarios a los tres diputados de la coalición nacionalista Bloque-PSG que se negaron a jurar o prometer fidelidad a la constitución y al estatuto de autonomía de Galicia.

Los protagonistas de este incidente se manifestaron ante la sede parlamentaria y algunos de ellos se encadenaron a edificios de la Plaza de Fonseca. Los manifestantes fueron disueltos por las fuerzas de orden público.

El parlamento gallego, que ayer celebró sesión plenaria, adoptó el acuerdo de privar de los derechos parlamentarios a los diputados nacionalistas Bautista Alvarez, Lous Diéguez y Claudio López Garrido, que reiteradamente manifestaron su negativa a jurar o prometer fidelidad a la constitución y al estatuto de autonomía de Galicia.

Las grandes empresas reducen plantillas

Madrid, 24. (Efe). — Trece de las veinte primeras empresas españolas han reducido sus plantillas en el curso de 1981, de acuerdo con los datos del estudio sobre 500 empresas publicado por "Mercado".

Según esta información, el fenómeno también se observa como una práctica general en la amplia muestra de ese trabajo y se convierte en una de las principales secuelas de la crisis económica.

La opinión del semanario añade también que la crisis se manifiesta asimismo en un estrechamiento de la renta nacional que, al mismo tiempo dificulta el proceso de autofinanciación y distorsiona aún más la estructura financiera.

Por otro lado, las grandes empresas que han buscado gran parte de su financiación en el exterior y la han conseguido en dólares, se encuentran con otro motivo de preocupación por la escalada de la divisa norteamericana que ha provocado en bastantes casos serios deterioros en la rentabilidad empresarial.

Entre los cuadros orientativos que incluye la revista destacan el de empresas con mayor relación de beneficio por empleado y de empresas con mayor relación beneficios/ventas.

Con mayor relación beneficio por empleado (En millones)

Musini	12'86
Asfaltos Españoles	3'44
Mutua Mad. Autom.	2'96
Petrolif. Shell	2'95
Hidrola Española	2'91
Petronor	2'73
Petromed	2'48
Renault Financiac.	2'43

Con mayor relación Beneficio/ventas

Hispanoil	433
Petronor	287
Continental Hisp.	271
Internac. Factors.	243
Comercial Potasas	237
Petromed	224
Central Leasing	212
Oleaginosas	173

M.C.D.2022

REVISTA DE PRENSA

EDITORIALES Y TITULARES DE LOS PERIODICOS MADRILEÑOS

Madrid, 24 (Efe). — La prensa matutina madrileña destaca que el Rey conoce por Felipe González la composición del nuevo Gobierno y que el día 30 se inicia el debate de investidura.

LA EVOLUCION DEL EMPLEO

"ABC" titula su portada: "El día 30 se inicia el debate de investidura", "Comenzaron las consultas del Rey", "Andropov consolida su protagonismo en el Kremlin", "La presa de Tous era pequeña para retener las crecidas del Júcar".

"ABC" opina que "cuatro áreas concentran la tecnología clave y han de condicionar positivamente la evolución del empleo: las tecnologías ahorradoras de energía, la microelectrónica y la informática: las tecnologías biológicas y bioquímicas y, finalmente, las tecnologías con capacidad para sustituir las materias primas escasas o conseguir una mayor duración aficaz de los materiales empleados. En el caso de España, el informe anual de la OCDE subraya que nuestro país no ha tenido una verdadera política en la promoción de sectores productivos de alto contenido tecnológico".

"ABC" pone de relieve que "la profecía de Carlos Marx sobre el proceso de concentración del poder capitalista ha resultado cierta, pero no en el espacio político e institucional que Marx lo situaba, históricamente acotado por la revolución burguesa, sino en el ámbito soviético del capitalismo del Estado... habrá que ver si la concentración de poder en la URSS se resuelve en los mismos términos que Marx profetizaba para el proceso de concentración del poder en el otro capitalismo. En crisis irreversible".

EL SECUESTRO DE "EGUIN"

"DIARIO 16" destaca en portada que Felipe «presentó ayer su Gobierno al Rey". "Camilo Menéndez, forzoso a la reserva", "Ballesteros tendrá que declarar el 7 de enero en Francia".

Este periódico respecto al secuestro del diario "Eguin", señala que "estamos resueltamente en contra de cualquier actividad discrecional del poder ejecutivo con respecto a la prensa, o del cierre arbitrario de cualquier órgano de expresión, pero ciertamente no vamos a caer en la culpable ingenuidad de identificar los derechos de opinión del independentismo vasco con el aparato de publicidad y propaganda de una organización de mafiosos y asesinos".

También dedica un editorial a la sentencia reciente de un juez de Vigo que condena al dueño de un hipermercado a multa e indemnización como autor de un delito de coacción y vejación injusta a una cliente a la que se obligó por la fuerza a mostrar su bolso después de pasar por caja. "Es un precedente jurídico altamente estimable".

"ADIOS, UCD, ADIOS"

"EL ALCAZAR" titula en portada "El escándalo de las cuentas municipales. Miles de millones mal justificados" y "misiles estratégicos para guardar la paz. Reagan anunció el despliegue de los MX".

En el habitual artículo sin firma de la contraportada, titulado "Adiós, UCD, adiós", se afirma que "el hecho de que el entierro del invento suarista que se llamó UCD se haya producido sin lágrimas ni coronas por parte del pueblo es el mejor testimonio del concepto que su gestión ha merecido. El balance del paso de UCD por el Gobierno se condensa en frustraciones, engaños y desencantos".

LIBERTADES PUBLICAS Y ORDEN PUBLICO

"EL PAIS" destaca en portada "Felipe González anuncia que el Gobierno tendrá un vicepresidente, pero no revela su nombre"; "Andropov critica los fallos de la economía soviética y anuncia cambios"; "El Papa pretende que la Iglesia vuelva a su actitud mendicante" y "Fallece uno de los trabajadores ametrallados en Rentería".

El editorial "El conflicto militar en Portugal" se refiere al suscitado entre el presidente de la República, general Ramalho Eanes, y el Gobierno, por la aprobación de la ley de defensa nacional y organización de las Fuerzas Armadas, que ha vetado el presidente. Dice que Eanes es contrario a la ley porque teme verse privado a través de ella de sus más fieles aliados dentro del Ejército, a los que necesita para fortalecer los poderes presidenciales.

El otro editorial, "Libertades públicas y orden público", puede resumirse en la frase "en la dialéctica entre necesidad de amparo de las libertades por los poderes públicos y la posibilidad de que esa protección termine por desnaturalizar su carácter y asfixiar al objeto de su custodia, descansa el difícil equilibrio de todos los sistemas pluralistas".

NUEVA ETAPA LABORAL

"YA" titula: "Felipe González: He adelantado al Rey el nuevo Gobierno" y "Reunión plenaria de cardenales".

En el primer editorial, titulado: "Cuatro contradicciones para Andropov" se ocupa de las contradicciones que el sistema comunista ruso tiene y que generan en lo que califica de desastrosa situación económica; según el periódico, estas contradicciones, con las que Andropov se tiene que enfrentar, son: las industriales y agrarias, de abastecimiento, de planificaciones de los países comunistas y de la URSS y entre el socialismo y la planificación.

En su segundo comentario titulado: "Vísperas de nueva etapa laboral" se ocupa de la situación laboral del próximo período y concluye que con ANE o sin ANE parece muy aconsejable mantener una línea de concertación, aunque sea, lógicamente, a partir del programa laboral socialista.

Lo que Vd. está viendo es el resultado de cuatro largos años de investigación y experiencia de Opel en tecnología del automóvil.

Existe. Y Vd. lo puede tener.

Es el nuevo Opel Corsa y Opel Corsa TR.

Con un estilo muy propio

Un diseño único, en dos y tres volúmenes, obtenido por depuradas técnicas y costosos programas de computador, que consiguen uno de los coeficientes de penetración aerodinámica más bajos en los coches de su categoría: 0,36.

Así, el nuevo Opel Corsa corta literalmente el viento, con un consumo de 5,1 litros a 90 km/h., y es capaz de alcanzar con su motor 1.2, 152 km/h. con total seguridad.

Con una mecánica de alta fiabilidad

Confianza total.

Porque el nuevo Opel Corsa tiene lo mejor y más avanzado de la ingeniería alemana Opel. Motor transversal y tracción delantera, maniobrabilidad. Culata de aluminio, mayor resistencia al calor. Válvulas en cabeza con compensadores hidráulicos, sin reglaje. Alimentación de flujo cruzado, mayor economía. Encendido electrónico, sin puestas a punto. Suspensión delantera independiente tipo McPherson, muelles bicónicos "Miniblock", amortiguadores telescópicos, barras estabilizadoras, doble circuito de frenos, servofreno, para una estabilidad, seguridad y agarre únicos en cualquier situación.

Con un confort total

Dentro de unas dimensiones exteriores mínimas, y en sus dos versiones, el nuevo Opel Corsa ofrece un espacio interior espectacular y de fácil acceso: 5 cómodas y confortables plazas con todo lo necesario para que el más largo viaje se convierta en el más agradable de los paseos.

Visibilidad excepcional, panel completo de a bordo, climatización regulable, reposacabezas en los asientos delanteros, un amplísimo maletero (430 litros en el Opel Corsa TR y hasta 845 litros en el Opel Corsa con los asientos abatidos) son detalles standard del nuevo Opel Corsa que muchos coches de lujo no tienen.

No se conforme con verlo. Existe y Vd. puede tenerlo. Pruébelo en su Concesionario Oficial Opel.

Opel da más

GARANTIA: Un año sin limitación de kilometraje.
ASISTENCIA: Un año, en España y 25 países de Europa, con el carné Opel Euroservice Assistance ☎ (91) 455 55 85.
MANTENIMIENTO: Una vez al año o cada 15.000 kilómetros.

Nuevo Opel Corsa

OPEL GM Innovaciones en marcha.

Características técnicas

OPEL CORSA 1.0 S. Motor de 993 c.c. de 45 CV DIN/5.400 r.p.m. Velocidad máxima: 140 km/h. Consumo: 5,2 litros a 90 km/h. 7,0 litros a 120 km/h. 7,6 litros en circuito urbano. Caja de cambios de cuatro velocidades.

OPEL CORSA 1.2 S TR. Motor de 1.196 c.c. de 55 CV DIN/5.600 r.p.m. Encendido electrónico. Velocidad máxima: 152 km/h. Consumo: 5,1 litros a 90 km/h. 7,0 litros a 120 km/h. 8,5 litros en circuito urbano. Caja de cambios de cuatro velocidades.

McCANN

M.C.D.2022

BOLSA Y FINANZAS

Cotizaciones de los mercados de valores e impresiones de la Jornada facilitados por el BANCO DE BILBAO y la AGENCIA EFE

Correspondiente al día 24 de noviembre de 1982

BOLSA DE MADRID

Madrid, 24. (Efe). — Con marcada tónica alcista se desarrolló la jornada de hoy en la que los valores eléctricos consiguieron alzas extendidas que se reflejaron en un índice parcial, en forma acentuada.

También los bancos ofrecen mejor tónica, aunque aún las revalorizaciones no alcanzasen a todos los títulos de este sector, pero se reducía el papel, lo que supone una nota de "mejor color" para el mercado de estos títulos.

En general la bolsa cobró un pulso más fuerte, con esperanzas para la próxima semana, caso de no aparecer las consabidas realizaciones, cosa muy frecuente en estos períodos en que los inversores se apresuran a conseguir sus beneficios rápidamente.

De un total de 145 valores contratados en renta variable, 40 suben, 21 bajan y 24 no varían.

Indice general de la sesión: 85'75 contra 84'89.

COTIZACION ACTUAL			
		Banco Pastor	244=
		Banco P. Español	239+6
Banco de Bilbao	291—4	Banco de Santander	237=
Banco de Andalucía	395+1	Banco de Valencia	207=
Banco Atlántico	202=	Banco de Vizcaya	311+4
Banco Central	272+6	Banco Zaragozano	220+1
Banco E. de Crédito	246=	Bankinter	131=
Banco E. de España	202=	Banco I. del Sur	223=
Banco Guipuzcoano	215=	Finanbank	183=
Banco Herrero	470—6	Banco de Fomento	130+1
Banco H. Americano	235+4	Banco Urquijo	133=
Banco Latino	238=	La U. y el F. Español	280—2

BOLSA DE BILBAO

Bilbao, 24. (Efe). — Cuando el tono de la bolsa presagiaba una continuación con tendencia inestable, que venía ofreciendo el mercado, se ha visto beneficiada en la presencia de órdenes compradoras, que han ido absorbiendo el papel y señalando mejores cotizaciones en los distintos grupos.

Dentro de la irregularidad que muestra el sector bancario, sobresale el avance del Popular, así como la disposición que ha encontrado el corro de electricidad, que viene ofreciendo el mayor negocio. Los valores industriales operan con parecidas características y con favorable suerte, si bien los movimientos son de corta entidad, destacando entre las mejoras registradas en la sesión la que corresponde a Telefónica, así como sobresale la actuación de Iberduero en el eléctrico, que ha señalado ocho alternativas.

El cierre se veía animado por la presencia de dinero.

Indice general: 90'87 +0'57. Suben 22, bajan 10 y repiten 51.

COTIZACION ACTUAL			
		Banco Pastor	240— 2
		Banco P. Español	239+11
Banco de Bilbao	290— 3	Banco de Santander	235+ 5
Banco Central	270+ 5	Banco de Vizcaya	310=
Banco E. de Crédito	246+ 4	Banco Urquijo	133=
Banco Guipuzcoano	217=	Seguros Aurora Polar	400=
Banco H. Americano	230=	Seguros Bilbao	208=

BOLSA DE BARCELONA

Barcelona, 24. (Efe). — La mayor decisión de que daba muestras la demanda al cierre de la sesión de ayer, ha tenido plena confirmación en la jornada de hoy. El dinero ha abandonado su postura de selectividad para extenderse a la totalidad de los corros. El papel puesto a la venta ha sido absorbido con facilidad por una demanda más insistente, por lo que las alzas en conjunto, han sido importantes.

En total se han contratado 122 clases de acciones, de las que 37 suben, 15 bajan y 70 no experimentan variación.

El índice general 84'75 +1'36.

BOLSA DE VALENCIA

Valencia, 24. (Efe). — Un nuevo impulso comprador, que está presente, de modo especial, en la banca y la electricidad, hace que el mercado bursátil, en esta segunda sesión semanal, no sólo se equilibre sino que tenga predominio de las alzas.

El dinero, en efecto, parece volver por sus fueros a la vista de los precios producidos por los desgastes de los días últimos.

Y así, aunque se negocia bastante menos que el martes, el balance indica que hay 28 valores que repiten, diez que bajan y doce que suben, sobre un total de 50. El índice, por tanto, vuelve a subir.

En la electricidad, solamente Unión, que ha perdido medio, tiene baja. Los demás valores suben con fuerza: Sevillana uno y medio, Iberduero uno, Fecsa uno y tres cuartos e Hidrola medio punto.

Tubacex pierde dos y Valenciana de Cementos repite, como Explosivos en su grupo. Dragados da un salto espectacular, con ganancia de seis y cuarto y cotización a 115. Telefónica, por su parte, sube un entero con dinero abundante. En la banca hay cinco ganancias.

Las más destacadas son las de siete en Popular y Santander y las de cuatro en Central y Banesto. En los demás grupos abundan las repeticiones.

Al cierre de la sesión de hoy la Bolsa de Valencia ha registrado un aumento de 1'16 puntos.

BB BANCO DE BILBAO

Detención de siete presuntos independentistas catalanes

ACUSADOS DE ACTIVIDADES TERRORISTAS

Barcelona, 24 (Efe).—La policía ha confirmado hoy la detención de siete presuntos independentistas, de cuyo hecho informó Efe el 17 del corriente.

La nota del Mando Unificado de Lucha Contraterrorista (MULC) dice que los siete detenidos acusados de actividades terroristas de signo independentista son Aurelio Solsona Martínez, Guillermo Berenguéres Tarre, Carlos Benitez Baudes, Javier Montón Canals, Ramón Lage Ale, Buenaventura Sunbiela Arqués y Carlos Soler Estévez.

"De las investigaciones pociales previas a la detención de los citados y sus declaraciones —añade el comunicado policial— ha quedado aclarada la relación de los mismos con la organización terrorista de matiz independentista denominada "Terra Lliure", así como la militancia activa de varios de ellos".

Después señala el parte que, como consecuencia de estas investigaciones, se descubrió un depósito excavado en la ladera de la montaña del término municipal de San Feliú de Llobregat (Barcelona) del que se recuperaron los siguientes efectos: una pistola automática "Firebird", calibre 9 "Parabellum", dos cargadores y trece cartuchos del mismo calibre; 5 kilos de dinamita goma-2; dos metros de mecha detonante; un reloj despertador (preparado para utilizarse como dispositivo de tiempo), una pila eléctrica, una cartuchera y un cuchillo.

El citado material había sido introducido desde Francia por dos de los detenidos.

A continuación se señalan las acciones llevadas a cabo con explosivos arrogadas por "Terra Lliure", que son las siguientes: el 10 de junio de 1980, atentado contra la Delegación del Ministerio de Educación y Ciencia, de la calle de Aragón, 137, de Barcelona; el 11 del mismo mes, atentado contra la oficina de "Enher" del Paseo de Gracia, 132, de la Ciudad Condal; el 31 de mayo de 1981, voladura de un repetidor de TVE, en Montserrat; el 10 de junio del mismo año, explosión en la Delegación de Hacienda; el 24 de julio del mismo año, explosión en la puerta principal del Palacio de Justicia de Barcelona.

En 1982, el 8 de enero, atentados contra las oficinas de Fecsa en Cornellá y Sant Cugat del Vallés; el 22 de abril, atentado con explosivos contra el cuartel de la Guardia Civil de Vallvidrera (Barcelona); el 30 del mismo mes, atentado contra la oficina de empleo de Sant Feliú de Llobregat y otro a la Magistratura de Trabajo de Gerona; el 24 de junio, atentado contra locales de "Enher", de la calle de Juan Güell, 212, de Barcelona; el 28, atentados contra las oficinas de "Fecsa", de Granollers, y contra "Enher" de Mollet del Vallés.

Finalmente, el 2 de septiembre, atentado con explosivos contra la oficina de la Delegación Provincial del Ministerio de Agricultura de Barcelona.

También se da cuenta de que algunos de los detenidos habían realizado informaciones previas sobre edificios policiales y de la Guardia Civil; sedes de partidos políticos e industriales catalanes con el propósito, respecto a estos últimos de ejercer el cobro del "impuesto revolucionario".

Concluye el comunicado policial a Efe diciendo que "de las diligencias policiales se desprende la íntima conexión entre la organización terrorista "Terra Lliure" y el IPC (Independentistas dels Paisos Catalans) a través de sus máximos responsables en el exterior: José de Calasanz Serra Puig (Cala) y Jaime Fernández Calvet (Juni) y (Marc).

Los detenidos han pasado a disposición de la autoridad judicial competente.

ESTA MADRUGADA

Dos artefactos en entidades bancarias de Guipúzcoa

San Sebastián, 24 (Efe). — Dos artefactos han hecho explosión esta madrugada en otras tantas entidades bancarias situadas en Lasarte y San Sebastián, sin que se hayan registrado desgracias personales.

La primera explosión se registró a las 2,20 horas en la sucursal que el Banco de Bilbao tiene en la calle Mayor de Lasarte, quedando dichas oficinas practicamente destruídas.

Igualmente resultaron seriamente dañados varios vehicudos estacionados en las inmediaciones del lugar de la explosión, registrándose roturas de cristales en los edificios de la zona.

La otra explosión se registró diez minutos después en la sucursal del Banco Guipuzcoano en el Paseo de los Olmos, de la urbanización donostiarra "Bidebieta 1".

Las mismas fuentes manifestaron a "Efe" que esta segunda oficina bancaria ha registrado daños de cierta consideración.

Los dos artefactos que han hecho explosión esta madrugada en Guipúzcoa, estaban compuestos por tres y un kilo de Goma-2

San Sebastián, 24 (Efe). — Los dos artefactos que han hecho explosión esta madrugada en las sucursales del "Banco de Bilbao" y el "Banco Guipuzcoano" en Lasarte y la urbanización donostierra de Bidebieta-1, estaban compuestos por tres y un kilo de Goma-2 respectivamente, informan fuentes policiales.

Aunque todavía no se han evaluado los daños ocasionados en ambas entidades bancarias, las mismas fuentes han señalado que, según primeras impresiones, son cuantiosos.

Por otra parte, un tercer artefacto compuesto de un kilo de goma-2 que había sido colocado en la sucursal que el Banco de Santander tiene en el Paseo de los Olmos, en Bidabieta-1, fue desactivado por artificieros de la Policía Nacional.

ETA Militar asume la responsabilidad del atentado contra el bar "Toki-Leza", de Pamplona

Pamplona, 24 (Efe). — ETA Militar ha asumido la responsabilidad del atentado perpetrado en la madrugada de ayer contra el bar "Toki-Leza", en el casco viejo de Pamplona, mediante una llamada telefónica a la delegación del diario "Egin" de la capital navarra.

Dicho atentado consistió en la colocación de una carga explosiva de medio kilo de pólvora prensada en la puerta del establecimiento. La explosión no causó desgracias personales y los daños materiales fueron de escasa consideración.

Se niega a devolver una niña que no es su hija

Tras un error en el Centro Maternal de Córdoba

Córdoba, 24 (Efe). — Una mujer, cuya identidad no se ha facilitado, se niega a devolver una niña que, por error en el servicio de maternidad de Córdoba, le entregaron como su hija.

Al parecer, el error surgió a la hora de colocar a dos niñas recién nacidas las pulseras de identificación habituales en los centros de Maternidad de la Seguridad Social.

Como consecuencia de un fallo humano se alteró la colocación de las pulseras y las niñas fueron cambiadas a la hora de pasar junto a sus madres respectivas.

Descubierto el fallo, se comprobó que una de las madres había abandonado ya el centro y vuelto a su pueblo —aunque no se han facilitado las identidades parece que se trata de familias humildes de dos pueblos de esta provincia— mientras que la otra continuaba internada en la residencia sanitaria.

Inmediatamente se localizó en su domicilio a la otra mujer, que se niega a devolver a la niña que le fue entregada por considerar que se trata efectivamente de su hija, pese a cuanto le digan sobre el error cometido, por lo que ha habido que poner los hechos en conocimiento de las autoridades judiciales para que procedan en el caso.

Según ha manifestado a Efe el director del centro sanitario, doctor Domínguez, desde la fundación de éste se vienen asistiendo unos 8.000 partos anuales, sin que hasta el momento se hubieran producido errores de este tipo.

M.C.D.2022

ITALIA

El VATICANO controlaba el Banco Ambrosiano

NUEVA EXPLOSION DEL ESCANDALO, TRAS LAS DECLARACIONES DEL VICEPRESIDENTE DEL GRUPO FINANCIERO

Continúan los escándalos en las investigaciones de la logia mas onica Propaganda-2, que en mayo del pasado año provocó la crisis del Go bierno italiano. En la foto, altos cargos de la Armada, que fueron acusados de pertenecer a la logia, ramificada en todos los estamentos de la vida italiana. — (Foto EFE-UPI-Archivo)

Roma, 24 (Efe). — El Instituto para las Obras de Religión (IOR), la Banca Vaticana, no poseía el uno por ciento de las acciones del Banco Ambrosiano, sino un paquete del 16 por ciento, suficiente para controlar sus operaciones.

Las anteriores revelaciones de Roberto Rosone, ex-vicepresidente del Ambrosiano, ante la comisión parlamentaria que investiga las actividades de la logia masónica «Propaganda-dos» (P-2), provocaron hoy una nueva explosión del escándalo que envuelve las relaciones entre el grupo Ambrosiano y la Banca Vaticana.

Rosone confirmaba así las acusaciones lanzadas en días pasados por Clara Calvi, viuda de Roberto Calvi, presidente del Ambrosiano, cuyo cadáver apareció colgado en el mes de junio bajo un puente del Tamesis de Londres.

Clara Calvi había dicho que su marido fue una víctima del IOR y que era el Banco Vaticano el que controlaba las operaciones y la vida del grupo ambrosiano.

REVELACIONES DE ROSONE

Rosone dijo a la Comisión que tras la desaparición de Calvi, el 16 de junio, fue al Vaticano para reclamar al IOR la deuda de 1.300 millones de dólares que tenía con el Ambrosiano, pero que el presidente del IOR, el arzobispo Paul Marcinkus se negó a recibirlo.

Rosone dice que se encontró ese día con los administradores del IOR, Mennini y de Stroebel, los cuales dijeron que no pagarían porque tenían dos cartas firmadas por Calvi en las que se liberaba al IOR del peso de la deuda.

La banca vaticana ejercía su control sobre el Ambrosiano, según Rosone, a través de una serie de sociedades extranjeras reunidas en torno a la «Manic, S. A.», propiedad del IOR.

Declaró Rosone que fue después de la muerte de Roberto Calvi cuando descubrió que el Vaticano, no poseía sólo el uno por ciento de las acciones del Ambrosiano, como se creía, sino el 16 por 100, un paquete que le permitía ejercer el control.

La Prensa italiana considera hoy las declaraciones de Rosone «torpedos» lanzados bajo la línea de flotación del Banco Vaticano.

Las declaraciones de Rosone parecen coincidir cos el resultado de una investigación del diario neoyorquino «Wall Street Journal», publicada hoy en Italia, según la cual la banca vaticana controlaba las sociedades panameñas que provocaron la caída del Ambrosiano.

LOS CARDENALES ESTUDIAN LA SITUACION

Los cardenales de todo el mundo, reunidos en el Vaticano, están estudiando, entre otros temas, la situación de las finanzas de la Santa Sede y, en particular el escándalo en las relaciones IOR-Ambrosiano.

La iglesia no ha dicho aún oficialmente si acepta la presunta deuda de su banco con el Ambrosiano, pero la prensa italiana, que ha destacado las recientes declaraciones del cardenal de Filadelfia, John Krol, en las que rechaza la responsabilidad del Vaticano en el escándalo, se inclina a apostar por una negativa.

MUERE EL SECRETARIO DEL PRESIDIUM DEL SOVIET SUPREMO

Moscú, 24. (Efe). — El secretario del Presidium del Soviet Supremo y miembro suplente del Comité Central del PCUS, Mijail Georgdze, murió el pasado martes a la edad de 70 años, informa Tass.

La agencia soviética difundió un comunicado en el que el Comité Central del PCUS, el Presidium del Soviet Supremo y el Consejo de Ministros de la URSS comunicaron «con profundo pesar» la «repentina muerte" de Georgadeze.

GHANA

Desbaratado un intento de golpe de Estado

Londres, 24. (Efe). — Un intento de golpe de estado fue desbaratado ayer, martes, en Ghana, y el Gobierno del teniente Jerry Rawlings ha impuesto el toque de queda y cerrado las fronteras internacionales del país, informa la BBC británica.

En una emisión de radio Accra, captada en Londres, el teniente Rawlings, jefe del consejo de defensa nacional provisional que gobierna Ghana desde el golpe de Estado del 31 de diciembre de 1981, manifestó que las tropas leales ghanesas sofocaron la rebelión.

Rawlings instó a los rebeldes, «todavía en huida», a rendirse y entregarse en las estaciones de policía más próximas e invitó a la población a guardar la calma y dedicarse normalmente a sus quehaceres diarios.

El dirigente ghanés aseguró al país que, «sean cuales fueren las dificultades, este régimen defiende la verdad y la justicia», por lo que cualquier acto desestabilizador no es más que un «intento de hacer retroceder al país a una situación de falsedad, crimen e injusticia».

UNA HISTORIA DE «GOLPES»

Rawlings derrocó el 31 de diciembre de 1981 al régimen civil de Hilla Limann, disolvió al parlamento, suspendió la Constitución, prohibió a los partidos políticos y prometió acabar con la corrupción, la ineficacia y la mala administración en el país.

El de diciembre pasado fue el segundo golpe de Estado protagonizado por Rawlings. En junio de 1979, pocas semanas antes de celebrarse las elecciones que debían devolver al país a un régimen del general Ignatius Kutu Acheampong, pero tres meses después se retiró para dejar paso al Gobierno elegido de Hilla Limann.

También el general Acheampong había llegado al poder, en 1972, gracias a un golpe de Estado, el segundo que se produjo en Ghana desde que fue derrocado, en 1966, el presidente Kwarna Nkrumah.

Ghana, que tiene una población de menos de doce millones de habitantes y cuenta con un producto nacional bruto per cápita de aproximadamente 400 dólares, atraviesa una difícil situación económica debido sobre todo a la caída de los precios de los productos básicos que constituyen la única fuente de sus ingresos exteriores.

IRLANDA

Elecciones generales por tercera vez en año y medio

Dublin, 24 (Efe). — Los irlandeses concurren hoy, por tercera vez en dieciocho meses, a los colegios electorales para elegir un nuevo parlamento.

Los resultados definitivos de la votación no se conocerán hasta el próximo viernes, dado el complicado sistema de representación proporcional sobre la base de distritos electorales.

El Parlamento de la República de Irlanda fue disuelto el 4 de noviembre, tras haber sido rechazado el programa económico del primer ministro Charles Haughey, líder del "Fianna Gael", nacionalista moderado.

El principal tema de la decaída campaña electoral fue la situación financiera y económica de Irlanda, aunque esta estuvo marcada por duros ataques personales entre Charles Haughey y Garret Fitzgeral, líder del "Fine Gael", de tendencia liberal.

Los resultados de las encuestas de opinión pública señalan que probablemente no habrá un claro triunfador en estos nuevos comicios electorales, y que el líder que sea llamado a formar Gobierno deberá contar con el apoyo de los partidos minoritarios que estén representados en el Parlamento.

De acuerdo con estos, el "Fianna Fail", que formó el último Gobierno, podría lograr el 44 por ciento de los votos, mientras que el "Fine Gael" tendría un 41 por 100.

Sin embargo, el partido laborista ha advertido que no darán su apoyo al "Fianna Fail" bajo la dirección del hasta ahora "premier" Haughey.

†

EL SEÑOR

DON TOMAS MARTIN DEL POZO

Falleció en Saldaña el día 24 de noviembre de 1982

A los 89 años de edad

Después de recibir los Santos Sacramentos y la Bendición Apostólica de S. S.

D. E. P.

Sus apenados hijos María del Rosario, Josefa, María del Carmen, Enrique, Aníbal y Adela Martín Gómez; hijos políticos Julia Aguilar, María Rosario Rodrigo y Alejandro Ruiz; nietos, bisnietos, sobrinos y demás familia,

Ruegan una oración por el eterno descanso de su alma.

Funeral y conducción: Jueves, día 25, a las 5 de la tarde al Cementerio de Salcaña.

Misa de familia: Día 26 a las nueve de la mañana.

M.C.D.2022

Anuncios por palabras

Alquileres

VIVIENDA. 3 dormitorios, salón, cocina, baño. Sin gastos. Avda. Cuba, 31.
LOCALES. 23 y 66 m2. propios almacén. Calle General Mola, 47, con entrada furgoneta.
LOCALES. En planta baja de 65 y 130 m2. propios Oficinas, negocios, consultas, etc. General Mola, 47.
APARTAMENTO sin amueblar en Villalobón.
INFORMES: Lunes a viernes de 5 a 7 tarde. Tlfno. 744043

ALQUILO apartamentos perfectamente amueblados, razón de 11 a 13. Teléfono 728549.
SE ALQUILA piso octavo en Plaza María de Molina, 1. Informarse en Tfno. 724574, de 2 a 3 de la tarde.
ARRIENDO piso calefacción. Plazuela Las Carmelitas, 4, primero y segundo.
ARRENDAMOS locales comerciales muy céntricos. Teléfono 728549.
ALQUILO local comercial 28 m2. Tfno. 744238.
EN EL corazón de Palencia (hasta ahora Delegación de la Vivienda), alquilo o vendo 340 m2 de oficinas ideales para empresa de importancia; rogando se abstengan curiosos. Llamen Tfno. 747890, solamente de 10 a 14 horas, días laborables.
ALQUILO local 100 m2. Federico Mayo, núm. 23. Teléfonos 721441-726417.
ALQUILAMOS entreplanta acondicionada 150-300 m2 junto o separado. Modesto Lafuente, 10. Portería.
ARRIENDO casa. Simón Camina. Fuentes de Valdepero.
ALQUILO piso amueblado sin gastos. Tfno. 742618.
SE ALQUILA plaza de cochera. Valentín Calderón, 21. Teléfono 745308.
SE ALQUILA piso sin gastos. Calle Mayor. 740942.
ALQUILO piso amueblado. Teléfono 740536.
SE ALQUILA piso amueblado. Tfno. 726842.
ALQUILO cochera Cooperativa San Ignacio. Tfno. 723994.

Automóviles

AUTOMOVILES Andérez, coches usados de todos los modelos, revisados y garantizados. Facilidades de pago. Quelpo de Llano, 2. Teléfono 741500.
AUTOMOVILES 200, nueva dirección. Compra-venta de vehículos. Facilidades. Revisados y puesta a punto. Talleres Pastrana. Felipe II, 10. Teléfono 721076.
SANSE. Automóviles seminuevos. Antes de comprar, vender o cambiar su coche consútenos. Ofrecemos gran calidad y muchas facilidades. Somos profesionales. María de Molina, 2. Teléfono 725541.
VENDO furgoneta Mercedes N-1.300. José Luis Puertas. Villasarracino.

Compras

COMPRO caldera Roca L-10, 5 elementos. Tfno. 744545.

Enseñanzas

ACADEMIA Hercal. Mecanografía. Taquigrafía, Contabilidad, Cronometración, Ejercicios-Oposiciones. Junto Campo Juventud. Balmaseda, 8. 720160.

Fincas

VENDO piso a estrenar llaves en mano. Tfno. 728549, informes 11 a 13.

PISOS GRAN OPORTUNIDAD
PROXIMA ENTREGA
3 dormitorios y salón todo de parquet, baño y cocina de cerámica, garaje.
Precio fijo: 3.323.487 pesetas.
Entrada desde 50.000 ptas.
Hipoteca 15 años al 11 por 100.
CENTRAL I. CASTELLANA
Q. de Llano, 4, entreplanta.

FINCAS MARCOS. Manuel Rivera, 1. Tfno. 720760. Parcelas de recreo en Grijota, de 3.000 metros, situadas en el Camino de las Bodegas, zona de chalets, a 250 pesetas el metro. Nave ganadera de 450 metros y casa de una planta de 130 metros en una finca de regadío de media o una hectárea, situada en el Camino de San Román, con servicios de agua, luz y fuerza eléctrica. Casa-solar en el mejor sitio de Grijota, 1.200 metros. Fincas de regadío en Grijota, 4,53 hectáreas, 8,89 hectáreas. 3,50 hectáreas, 2,80 hectáreas, 1,50 hectáreas. Solar en el centro de Osorno, 1.000 metros cuadrados.
SE CAMBIAN pisos o locales en Palencia por casas viejas, solares o fincas. Tlfno. 744414.
VENTA pisos a estrenar. Teléfono 721400.
VENDO piso quinto, tres habitaciones, comedor, cocina y servicio, bien situado y económico. Pago al contado. Razón Plaza de España, núm. 4, segundo A.
VENDO piso Torres Quevedo, núm. 6. Tfno. 723172.
VENDO piso lujo Conde Vallellano. Salón, cocina, cuatro dormitorios, despensa, dos baños completos, dos terrazas, totalmente soleado y exterior, servicentrales, garaje. Teléfono 745489.
A. P. I. venta de piso calle Rizarzuela, cuatro dormitorios, salón, cocina, baño, aseo, terraza exterior, precio 3.900.000 Información calle Martín Calleja. Tfno. 747168.
VENDO barra americana y solares 307 metros; cinco millones y medio, al contado. Herrera de Pisuerga (Palencia). Tfno. 4314110.
VENDO piso Yutera. Teléfono 720441. Avenida Madrid.
VENDO piso sin gastos comunidad. Portal de Belén, 1. Teléfonos 747950-749305.
SE VENDE solar 370 m2 en Monzón de Campos. Barrio de Santa Eulalia. Preguntar por María Pérez.
VENDO piso 70 m2, amueblado, muy céntrico, servicios centrales, pago al contado. Teléfono 725087 de 6 a 8.
SE VENDE casa de piso, parte izquierda. Detrás campo Balastera. Tratar señor Rossi. Mercado frutas. Hacienda.
VENDO piso nuevo, muy céntrico. 113 m2 útiles, garaje, servicentrales. Tlfnos. 727600-727580.
A. P. I. venta de piso sito en Eduardo Dato, cuatro dormitorios, salón, cocina, baño, aseo, terraza, servicentral, precio 4.300.000 pesetas. Información calle Martín Calleja. Teléfono 747167.
VENDO piso sin gastos de comunidad. Tfno. 748134.
VENDO piso Cardenal Cisneros Tfno. 720858.
VENDO piso 120 m2, servicios centrales. Jacinto Benavente, 2, cuarto B. Tfno. 744200.
VENDO piso céntrico sin gastos. Tfno. 746262.
PARTICULAR vende piso económico. Facilidades de pago. Tfno. 729576.
VENDO piso barato en Alonso Paris, 2. Razón Las Cantigas, 9, primero A.
SE VENDE o se arrienda piso. Tfno. 817373.
VENDO casa dos plantas en Nogal de las Huertas. Tratar Isabel Pérez. Llamar teléfono 726495.
VENDO piso zona San Miguel. balcones castellanos. Teléfono 741325, de 2 a 4.

VENDO dos pisos en Polígono Pan y Guindas, con garaje, precio coste, grandes facilidades. Teléfonos 470012 - 470008 (983).
VENTA de naves y terreno. Teléfonos 740536-725654.
VENDO casa molinera con dos cocheras. Tfno. 747720.

Ganados y aves

REBAÑO de ovejas churras, 220 ovejas, 50 corderas y 20 emparejadas. Constantino Pérez Urbaneja. Frómista. (Palencia).
SE VENDEN cachorros de mastín. Razón Avda. Victorio Macho, 74.
SE VENDEN cerdos al destete. Vicente Crespo. Becerril de Campos.
VENDO 80 ovejas Valdespina. Nevares.
VENDO 120 ovejas emparejadas. Lagunilla de la Vega. J. Tarilonte.
SE VENDE añojo. Jaime. Villovieco.
VENDO 20 ovejas de vida buenas y 10 corderas. José María Lorenzo. Villacuende.
VENDO 10 ovejas emparejadas, 30 pariendo, 50 corderos o se cambian por cabras, Rafael. Viliota del Duque.
SE VENDEN 30 ovejas emparejadas. Macario Seco. Fuentes de Nava.
SE VENDEN cerdos al destete. Miguel Marcos. Fuentes de Nava.
SE VENDEN 90 corderas. Arenillas de Río Pisuerga (Burgos). Tratar José Manuel Ibáñez. Tfno. 372417. Llamar de 9 a 12 noche.
VENDO 30 ovejas emparejadas, buenas. Eladio Mota. Villalobón.

Hospedajes

SEÑORITAS comparten piso con señoritas. Avda. Manuel Rivera, 8, segundo derecha.
SE ADMITEN chicas. Teléfono 749757.
SEÑORITAS comparten piso con señoritas. Menéndez Pelayo, 23, segundo.
SE COMPARTE piso con señoritas. Muy económico. Teléfono 744974.
SE ADMITEN pupilos. Teléfono 745533.
ADMITO chicas pensión completa. Tfno. 743779.
ADMITO chicha con derecho cocina. Tfno. 749132.

Pérdidas

PERRA pointer naranja extraviada. Federico Mayo, número 21. Tfno. 743141. Se gratificará.

Trabajo

MATRIMONIO SIN HIJOS DE 40 A 50 AÑOS
Se necesita para cuidar finca en la provincia de Barcelona. Ella que sepa cocinar y él que entienda de jardines y sepa conducir. SE PEDIRAN INFORMES. Tfno. 721441.

SE NECSITA chica fija. Teléfono 726021.
NECESITASE chica fija para señora sola. Mayor 15, segundo.
NECESITO empleada de hogar, mediana edad, para casa señora mayor. Saldaña. Teléfono 890284. Llamar a partir siete tarde.

SE NECESITA chica responsable de 8 a 3. Tfno. 740722.
FONTANERO electricista, instalaciones, reparaciones, calentadores, servicio rápido. Teléfono 720348.
SE NECESITA chica. Teléfono 728935.
¡OPORTUNIDAD! Ofrecemos negocio sin competencia en propiedad y exclusividad de zona. Producto de consumo obligado. Hay que realizar aportación económica amortizable en seis meses máximo con garantías. La duración del negocio es indefinida y los beneficios vitalicios. Máxima discreción. Totalmente compatible con cualquier otra actividad requiere muy poca dedicación. Beneficios netos anuales 5.000.000 a 7.000.000 millones. Solicitaremos datos previos a información. Telefónica. tel. (93) 2098732 y 2098890.
SE REPARAN fachadas, tejados y albañilería en general. Teléfono 744238.
NECESITO chica de 25 años en adelante, limpiar tardes. Teléfono 727896, llamar de 10 a 12.
SE NECESITA asistenta. Llamar teléfono 722472, de 4 a 6.

Traspasos

TRASPASO bar. Tfno. 744238.
TRASPASO tienda alimentación. Tfnos. 743790-743483.

Transportes

SE HACEN transportes con camioneta de 1.000 kilos. Informes Calle la Virgen, núm. 50. Baltanás.

Varios

VENDO azulejos, colocación de azulejos, rapidez. Tfno. 744607.
VENDO abono y chotos de leche. Ctra. Villamuriel, Finca La Isla. Tfno. 725751
OPORTUNIDAD se vende vitrina frigorífica y arcón. Teléfono 745965.

Ventas

SE VENDE perro kollie (pastor escocés), 14 meses, por no poderlo atender. Lavandería Kenya. Valentín Calderón, 36:
VENDO alfalfa y avena. Razón Marciano. En Villalcón.
CACHORROS pastor alemán, tres meses, extraordinarios, vendo. Tfno. 720639.

LOS ANUNCIOS DE ESTA SECCION SE ATENDERAN EN MAYOR, 67

Cáritas Diocesana

2.650.709 PESETAS RECAUDADAS EN FAVOR DE LOS DAMNIFICADOS DE LEVANTE

La recaudación obtenida en Cáritas Diocesana hasta el día 24 de noviembre, en favor de los damnificados de Levante, asciende a 2.650.709 pesetas.

Las aportaciones económicas de los palentinos en favor de los damnificados están siendo muy importantes. La recaudación proviene de muchas personas individuales que en cantidades más o menos importantes, han contribuido a totalizar la cifra arriba reseñada. Incluso los donativos más elevados de Asociaciones, Instituciones, etc., provienen de aportaciones individuales.

Cáritas agradece a todos los palentinos el apoyo económico recibido. De la misma manera, y por encargo de las Cáritas de las zonas afectadas, transmitimos su gratitud entrañable a los palentinos por el apoyo recibido mediante llamadas personales de vivo calor humano, ofreciendo ayudas, y por la importante recaudación obtenida.

Tenemos noticias de que entre todas las Cáritas Diocesanas de España, se han recaudado algo más de 200 millones de pesetas, y se han enviado a las zonas afectadas más de cien camiones con alimentos, ropas y medicinas.

También están colaborando varias Cáritas de otros países aunque, de momento, carecemos de cifras concretas.

Los directivos de las Cáritas de Valencia, Alicante, Murcia y Albacete, están manteniendo contactos habituales con la Comisión de Emergencia del Consejo General de Cáritas Española para llevar a cabo planes de futuro y acciones concretas en las zonas afectadas, sin perjuicio de continuar sin interrupción prestando todas las ayudas de emergencia que sean necesarias. Existe un contacto permanente con las Cáritas Parroquiales, quienes directamente distribuyen las ayudas pues estas personas responsables de la acción caritativa y social en las parroquias son quienes mejor conocen a los afectados y las necesidades que tienen.

La recaudación aún no ha terminado, y continuaremos informando con detalle de la distribución de las ayudas a los afectados.

NUEVA RELACION DE DONATIVOS
Relación de donativos para Levante, recibidos en Cáritas

Parroquia de Aguilar de Campoo, 26.000 pesetas; Parroquia de Pedraza de Campos, 3.000; Parroquia de Torremormojón, 1.800; Parroquia de Valoria del Alcor, 1.600; Parroquia de Villota del Duque, 7.000; Parroquia de Villaprovedo, 5.000; Parroquia de Ventosa de P., Olmos y Naveros, 7.000; familia de Ibáñez Diez, 500; Anónimo 500; Anónimo, 2.000; Anónimo, 500; Anónimo, 5.000; Anónimo, 1.000; Anónimo, 800; Anónimo, 25.000.

Banco Central

Anónimo, 500 pesetas; María del Rosario Cavia Arce, 5.000; Peña «Piscis», 7.000; don José-Urbano Orta Rubio, 10.000; Parroquia de Guardo, 142.600.

Banco Hispano Americano

Don Tomás Vega Pérez, 1.000 pesetas; de señores De Font Puig, 2.000.

Banco de Castilla

Parroquia Soto de Cerrato, 2.000 pesetas.

Banco de Bilbao

Don José-Juan Anaya Gómez, 15.000 pesetas.

Caja de Ahorros y Monte de Piedad

Don Ignacio Gutiérrez San Martín, 1.000 pesetas; trabajadores del Hospital Provincial, 25.025; J. L. D. R., 600; Parroquia de Bustillo y Lagunilla de la V., 2.000; Anónimo, 1.000; don Gerardo Fernández de la Hera, 10.000; L. M., 1.000; Escuelas de Cevico de la Torre, 6.650.

Caja de Ahorros y Préstamos

Parroquia de Quintanadiez de la Vega, 20.011 pesetas.

Banco de Santander

Anónimo, 200 pesetas; Anónimo, 400; Anónimo, 2.000.

Suma	341.686
Suma anterior .	2.309.023
Total	2.650.709

M.C.D.2022

CRUCIGRAMA

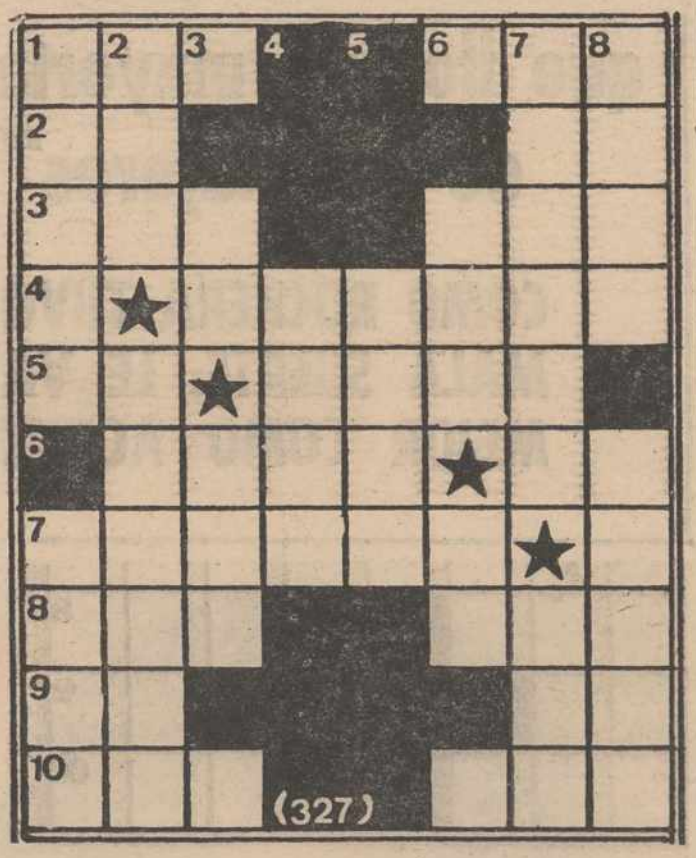

HORIZONTALES: 1: Humor de ciertas llagas. Acusativo del pronombre. 2: (al rev.) Posesivo. Negación. 3: Artículo. Yerno de Mahoma. 4: Sitio poblado de ocotes. 5: Símbolo del radio. (al rev.) Batracio. 6: Camita. Voz de mando. 7: Pedazo de carne acecinado. 8: Nombre de letra. Onda. 9: Nota. Preposición inseparable. 10: Propietaria. Agarradera.

VERTICALES: 1: Abrillantar. Sabogal que se emplea en el Ebro. 2: Moda, costumbre. (al rev.) Península de Indochina. 3: Preposición. Utilicé. 4: Pelo blanco. 5: Rey del Lacio, que obtuvo de Saturno el don de leer el porvenir. 6: Liga. Vocales iguales. 7: Dilucida. (al rev.) Condimento. 8: (al rev.) Sogas de esparto. Avenida.

SOLUCIONES A LOS PASATIEMPOS DEL DIA ANTERIOR

AL CRUCIGRAMA

HORIZONTALES: 1: Gas. laT. 2: Er. Va. 3: Noé. Sel. 4: Minero. 5: La. Sión. 6: Tila. Ob. 7: Malaca. 8: Aba. Col. 9: La So. 10: Ala. Mos.

VERTICALES: 1: Genil. Mala. 2: Aro. Atabal. 3: eM. lla. 4: Isla. 5: níaC. 6: Seo. aC. 7: Averno. Oso. 8: Taló. Bolos.

A LOS NOMBRES

—Preciosa, chulapa.

FLAVIA ZARZO

(Viene de la página 21)

teria. Nos la endosan sistemáticamente a las mujeres, y no es así.

—¿Tú eres coqueta?

—Algo, pero no al uso. No me gusta lo sofisticado. Es muy aburrido.

—¿Qué es lo peor de una mujer que vive como mujer y dentro de un mundo de hombres-buitres, todo eso que dicen las feministas, etc.?

—Bueno, no sé. Siempre dependerá de la mujer. Lo que sucede es que hay mujeres aprovechonas. Protestan, dicen que el machismo es un infierno, que la presión hombruna es diabólica, y luego se aprovechan, viven divino bajo esa presión. Pero, fuera de eso, yo pienso que lo peor de ser mujer es que llega un momento del día o de la noche en que resulta forzoso quitarse el maquillaje. Y eso es inevitablemente doloroso y frustante.

—¿Recuerdas tu debut?

—Inevitable. Fue en una película de Rafael Gil. Se llamaba "De camisa vieja a chaqueta nueva". Mi padre era López Vázquez, mi padrino, Manolo Codeso, y mi tío, Agustín González.

—¿Cómo te viste?

—Mal.

—Flavia: lo "punck", lo "pop", la retahíla, incluida tus admirados "Los Leño". ¿Tú has escuchado alguna vez una canción que se llama "Bésame mucho"?

—No. Pero eso no es malo. Lo que quiero decirte es que hay muchas cosas carrozonas que me gustan, que tienen su encanto. No me confundas con una sistemática. Yo no hago la guerra de las generaciones. Paso del todo en esa guerra.

—¿De qué otra guerra pasas?

—De la del amor. ¿Te has dado cuenta de que el amor siempre da guerra? La gente debería enamorarse en paz y muy señor mío. Vamos, creo yo.

—Y bien creído, Flavia, bien creído.

Mario Hernández Estévez.

Servicios especiales EFE

PASILLOS DE TELEVISION

CESAR PEREZ DE TUDELA y sus "Obras maestras de la Naturaleza Española"

●●●●●● Se trata de un viejo proyecto que constaría de 26 espacios para la Segunda Cadena

CESAR PEREZ DE TUDELA

Nos encontramos con César Pérez de Tudela por los pasillos de Prado del Rey. El motivo de su presencia en televisión era el de hablar sobre su programa «Obras maestras de la Naturaleza Española», que ya hace tiempo que presentó pero que aún no sabe nada de su puesta en marcha o en antena.

«Se trata de una serie de 26 espacios para la Segunda cadena, a base de reportajes sobre lugares insólitos de España buscando siempre la dificultad como a mí me gusta».

Precisamente hace algún tiempo que César colaboró en el programa «300 millones» y también nos contó que a lo mejor volvía, aunque lo que más le interesa en estos momentos es este viejo proyecto que nos relató y «me tiene preocupado porque todavía no está producido.

«SOY UN SOLITARIO»

César considera la televisión como: «un pretexto para hacer unas cosas distintas como recopilación de datos, y por ejemplo obligarme a viajar de una forma sistemática.

Ejerce diferentes trabajos en la vida y diferentes son sus actividades: la montaña, la política, el periodismo...

—Pero siempre voy por libre, porque soy un solitario.

—¿Y por qué eres un hombre atacado por determinadas personas?

—Pues porque no hay peor enemigo que los de la misma armadura, pero fíjate eso demuestra que no soy una persona de la que se hayan olvidado. La gente normalmente ataca lo que es incapaz de imitar.

«MI PROBLEMA ES QUE SOY MUY COMPLICADO»

—Mira mi gran problema es que soy una persona muy complicada, que me he movido y he hecho muchas cosas en esta vida y eso siempre es difícil.

César se presentó en las elecciones de 1977 por Alianza Popular, y este año no ha sido así, porque «no es que me haya desengañado la política, sino que es el hombre el que siempre me defrauda».

—¿Cuál sería tu máximo deseo en la vida?

—Yo a lo único que aspiro es a seguir viviendo como hasta ahora, sin hacer caso a los unos ni a los otros.

Carmina JARO
(Europa Press Reportajes)

MUNDO INSOLITO

DOCE AÑOS SIN DORMIR

Leslie Gamble, súbdito británico de 64 años de edad, vecino de la localidad de Thornley, lleva doce años sin lograr dormir, a pesar de haber probado todo tipo de métodos, desde contar ovejas hasta leer libros soporíferos.

La "pesadilla" comenzó para Mr. Gamble en diciembre de 1979 cuando fue atropellado por una furgoneta de carga y descarga y sufrió importantes heridas en la cabeza.

Después del accidente Leslie Gamble recuperó la lucidez en el hospital, pero no pudo volver a dormir nunca más.

TABLEROGRAMA

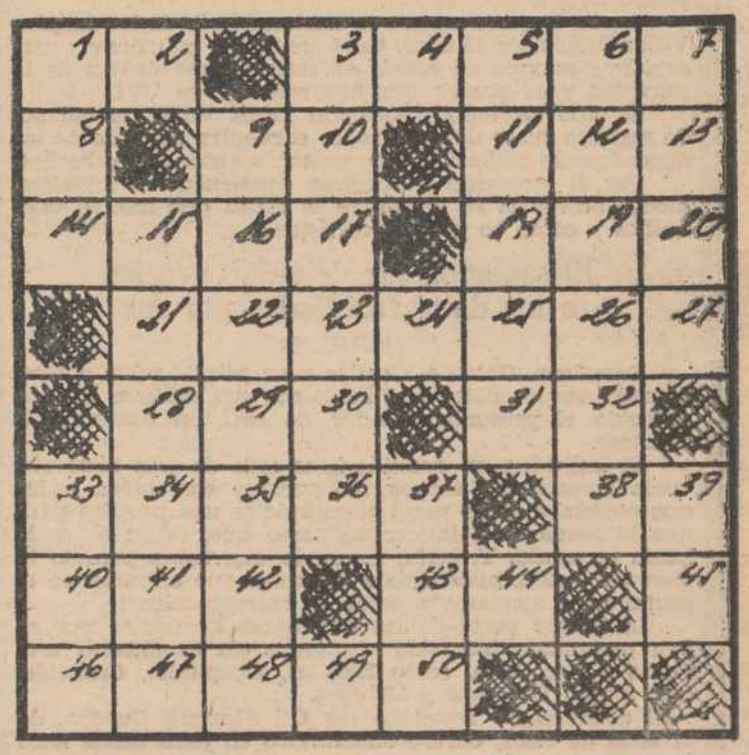

A — — — — — — — — Persona que gobierna una barca.
48 12 49 28 9 3 42 17

B — — — — Coche de alquiler.
7 50 4 5

C — — — — — Título nobiliario.
36 34 23 29 8

D — — — — — — — Fruto de la encina o del roble.
13 25 16 15 2 18 37

E — — — — — — Narre.
47 46 26 32

F — — — — Atado de cabello.
11 24 39 31 38 14

G — — — — Coloqué.
21 44 6 22

H — — — — — Compruebas el peso.
33 41 45 19 43

I — — — Impar.
1 27 20

J — — — — Niño.
10 35 40 30

M.C.D.2022

FLAVIA ZARZO: "Paso de la guerra del amor"

"Yo no lloro por lo que llora la mayoría de las mujeres"

COMO ROCKERA TUVO MALA SUERTE: LE VA MEJOR COMO ACTRIZ

SUCESOS

Mató a su padre e hirió gravemente a su madre, en Oviedo

DETENIDO EL PRESUNTO VIOLADOR DE CASI UN CENTENAR DE MENORES

Oviedo. (Efe). — Olegario Dulzura Pérez Millar, de 46 años, vecino de Oviedo y propietario de un céntrico despacho de revistas y prensa diaria de Oviedo, falleció en la madrugada de ayer a consecuencia de varios disparos de bala efectuados al parecer por su hijo, Olegario Pérez Villar.

Hacia las 2'15 horas de la madrugada fueron ingresados en el Hospital de Oviedo Olegario Dulzura Pérez Millar, ya cadáver, y su mujer María de los Angeles Villar Palicio, en estado grave, ambos con múltiples impactos de bala en el cuerpo.

El primero presentaba dos orificios de entrada en el cuello y tórax, que le ocasionaron la muerte, y su mujer seis orificios de entrada y salida en el tórax, siendo calificado de grave su estado.

Según el parte médico la madre, María de los Angeles Villar Palicio, de 45 años, tiene contusión pulmonar y neumotórax, aunque su estado es satisfactorio dentro de la gravedad y es posible que hoy salga de la UVI.

El hijo de ambos, Olegario Pérez Villar, estudiante de segundo curso de Derecho, se encuentra detenido en las dependencias policiales como presunto autor de los hechos.

Por el momento y mientras prosiguen las investigaciones policiales se desconoce la causa que motivó tales hechos y cómo se produjeron éstos.

El violador fue detenido gracias a los datos facilitados por sus víctimas

Barcelona (Efe). — Gracias a un retrato-robot confeccionado con los datos facilitados por sus víctimas ha sido detenido el presunto violador de casi un centenar de menores.

El individuo en cuestión hace más de tres años que venía cometiendo abusos deshonestos con niñas a las que engañaba, unas veces ofreciéndoles una propina para que le ayudaran a buscar un perro que, según él, se le había escapado. Y, otras, fingiendo que había perdido la llave del buzón, pidiéndole a las niñas que entraran en el portal para ayudarle a sacar la correspondencia.

La mayor parte de las numerosas denuncias que se han presentado han sido efectuadas en localidades próximas a Barcelona, como Ripollet, Hospitalet, Castelldefels, Sitges, Badalona y Montgat.

El detenido ha resultado ser Gil Almagro Cuadro, de 31 años de edad, obrero Metalúrgico en paro desde hace poco tiempo.

Fue herida de gravedad al ser apuñalada por su ex-amante

Madrid. (Efe). — Una mujer de 32 años resultó herida de gravedad, al ser apuñalada por su ex-amante, cuando salía del Hospital Provincial.

El agresor, que ha sido identificado como Jesús Pedro Vara Ruiz, de la misma edad, había convivido durante los últimos años con su víctima.

La mujer fue asistida, en el mismo centro que acababa de abandonar, de herida incisa en región lumbar, de pronóstico grave.

Sin identificar un joven hallado muerto por inyección de heroína

Madrid. (Efe). — La policía trata de identificar a un joven que fue hallado muerto, con una aguja hipodérmica clavada en su antebrazo izquierdo, en los servicios de caballeros de los apartamentos Conde Duque, situados en la Plaza del Conde del Valle Suchil, 7, de Madrid.

Junto al cadáver se hallaron una papelina de heroína vacía, otra a medio utilizar, una cucharilla y una caja de cerillas.

El fallecido, moreno, pelo corto y de una estatura de 1'65 a 1'70 metros, vestía pantalón negro y jersey azul; llevaba en la muñeca una esclava de plata con las inscripciones "Rafa" y la fecha "25-4-61".

Flavia Zarzo, de la generación de los retoños, continuadora de afanes, hija de Manolo Zarzo, veinte años, casi veterana ya, que comenzó a los quince con la cosa de la música, sarampión y rock duro, casi sin haber acunado a una muñeca. Porque Flavia, que ahora es actriz, se desgañitaba con esa rebelión que dicen contra el "slow" y la música "melo" "Chocolate con Churros" se llamaba el primer grupo rockero en el que intervino. Y, después, otro: "Humo". Luego, lo dejó, porque, a veces, cambia la vocación, o porque los grupos de rock desaparecen muchísimo a partir de los Rolling...

—Flavia: ¿Por qué empezaste con el rock?

—Era lo que estaba más cerca. Y además, me gustaba. Sobre todo, porque era rock madrileño. Tuvimos buenas actuaciones.

—¿Por qué lo dejaste?

—No había suerte. Eramos bastante buenos, pero sin suerte.

—¿Tú crees mucho en la suerte?

—Seguro. En la suerte y en mí. La suerte es el dedo que te señala, el predestino, la cosa que se te da casi hecha.

—Después.

—Fui modelo, con mucho trabajo. Algunos spots míos en TVE pegaron bastante y me llovió el trabajo. El quid mío ha estado, desde el principio, en que tengo cara de tener menos años de los que tengo.

—Y, ¿eso es malo o es bueno?

—Muy bueno. Lo que sucede es que, si yo quiero, puedo dar veinticinco fácilmente.

—¿Eso significa que puedes hacer de matahombres sin que parezca delito?

—Por supuesto.

FLAVIA ZARZO

"IGUAL PUEDO ROZAR LO PUNCKY QUE LO POPERO"

Hace cine. Hace TV. Y sigue con la vocación por el grito rítmico.

—Flavia: empezaste a los quince. Tienes veinte. ¿Qué has descubierto, de importante, de decisivo, en esos cinco años?

—Que en esto no basta con ser buena, que hay que ser profesional. Hay que tomárselo en serio.

—Más descubrimientos.

—Que me gusta ser diferente, que igual puedo rozar lo puncky que lo popero.

—¿Se te enamoran mucho, Flavia?

—Bastante. Pero, yo no tengo la culpa.

—¿Cuál es tu idea de los hombres?

—La mayoría son buitres. El mundo está lleno de ligones sin ton ni son, de ligones que aburren.

—¿Qué otra cosa te aburre?

—Las personas empeñadas en confundir la listeza con la inteligencia.

—Trabajas mucho en TVE. ¿Por qué?

—Me llaman.

—"Juanita la larga", "La comena" "Historias para no dormir". Estudios unos, cortos. Una actriz, sueña. ¿Con qué sueñas tú, Flavia?

—Cuando sueño, me pellizco

¿EL MATRIMONIO? UNA RISA. JA, JA

—Flavia: seguro que tienes un amor.

—Seguro.

—¿De qué tipo de hombre te enamoras tú?

—Del tipo opuesto al cantamañanas, al simple, al atosigón.

—Matrimonio.

—¿Matrimonio? Una risa. Mira, ja, ja.

—¿Qué es lo peor de ser actriz para una chica como tú?

—Lo fatal es que si eres actriz, tienes que ser actriz siempre. Y eso significa que tienes que renunciar a muchas cosas bonitas.

—Examen de preferencias literarias. Dime un autor y un libro.

—Autor, Raymond Chandler. Libro, "En el camino", de Kerouack.

—Tu cantante.

—Soy la fan número uno de "Los Leño".

—Flavia: ¿En qué finges? ¿Cuándo finges?

—Eso depende siempre de con quien hablo.

—¿Qué es la fama? Digo para una actriz, claro.

—Bueno, eso suele ser una consecuencia de algo que no depende siempre de la actriz.

—A los veinte años, ¿se puede ser escéptica?

—Claro.

—¿En qué eres escéptica tú?

—No creo en los poemas que hablan de que el amor es siempre maravilloso.

—¿Qué es siempre el amor?

—Un presente.

Flavia Zarzo. Cuando la llamé por teléfono para esta entrevista, me dijo: "Vale, pero antes de las ocho. A esa hora, he quedado para tomar unas copas". Ahora, de cuando en cuando, saca a relucir lo de las copas, así que le digo:

—¿Qué pasa con las copas? ¿Bebes mucho?

—Poquísimo. Hay que guardar la línea. Yo tomo copas, o hago como que las tomo, sólo por la reunión. Soy mujer de clan, son clanística.

—Una actriz, la tuya.

—Clarísimo: Jane Fonda.

LO PEOR DE LA MUJER ES EL MAQUILLAJE

—Hay mujeres lloronas. Ya sabes, mujeres que se parecen por llorar. ¿Tú eres llorona?

—Yo, sólo lloro de cuando en cuando. Y por rabia. Yo no lloro por lo que lloran la mayoría de las mujeres. Y una cosa: también hay hombres muy llorones. Con esto sucede como con la coque-

(Continúa en la pág. 23)

M.C.D.2022